

あなたのそばに。くらしのなかに。

広報

ひなた

ぶどうの生産者にお話を伺いました



10

Vol.232
Monthly JA Magazine
2024 October
JA長崎せいひ

[今月の表紙] レモン

爽やかな香りと酸味を楽しむことができ、なにより「ビタミンC」のイメージがあるレモン。100gあたりのビタミンC含有量は約100mgと、柑橘系の中ではトップクラスです。ビタミンCは、免疫力を高める効果があるため、風邪の予防や美肌づくりに有効です。疲労回復効果のあるクエン酸も多く含んでいます。



60年以上続くぶどう栽培。
お客さんに喜んでもらえるようなぶどうを届けたい



従業員の方と一緒に



たくさんのぶどうが実っています

ぶどう部会時津部会・
ぶどうの森 代表

森 康博さん(59)

【就農歴】約30年

【栽培品種】巨峰(種なし)、シャインマスカット、クイーンニーナ

J A管内のぶどうの産地の一つ時津町では、昭和36年頃から2、3人で巨峰の栽培を始め、現在は約40人がぶどうを栽培しています。森さんのお父さんは、初期に巨峰の栽培を始めた1人。森さんは子どもの頃からぶどうの栽培に携わり、後継者として約30年ぶどうの栽培を続けてきました。種ありの巨峰が主流でしたが、現在は種なし巨峰やシャインマスカットを中心に栽培しています。

シャインマスカットに掛かっている「紅色の袋」は品質向上の工夫の一つ。太陽光が「紅色の袋」を通して入り、その光がシャインマスカットの生育を早めると先進地のぶどう農家の視察で学び、4年ほど前から自分のぶどうで実践し、結果を踏まえて取り組んでいます。

森さんが代表を務める「ぶどうの森」では、シーズン中ぶどうの販売や全国発送のほか、ぶどう狩りも実施しています。(8月中旬〜9月上旬)

もっといろいろ
聞かせてください!



チリチリンアイスも販売していました

ぶどう狩りも長くされているんですか?

50年くらい前から続いています。その頃は軍艦島からも来たりして、たくさんの方がぶどう狩りを楽しんでいました。ブルーシートも敷いて、お弁当食べたり、歌ったり踊ったりなんかして賑やかだったのを覚えています。



従業員の方にも
聞いてみました!

選別で気を付けていることはありますか?

加工に回すかどうかなどの見極めです。傷などは見た目で見えますが、糖度は自分の舌で判断しています。

ぶどう部会時津部会では 品評会を開催しました!

8月23日に開かれた品評会では同部会から「巨峰」や「シャインマスカット」をはじめ37点が出品されました。本年産は高温などの異常気象で着色に影響がでたものの、巨峰については全体的に糖度が高く、無核(種なし)の部についても粒揃いの良いぶどうが出そろいました。有核(種あり)の部で植田彰さん、無核(種なし)の部で廣田文雄さんがそれぞれ金賞に輝きました!



審査のようす



出品されたぶどう



「せーの!」

【審査結果(敬称略)】

	有核(種あり)の部		無核(種なし)の部	
	支部	氏名	支部	氏名
金賞	西時津3	植田 彰	子々川	廣田 文雄
銀賞	子々川	中野 文子	日並2	坂本 敬治
銅賞	子々川	朝長 正行	西時津3	崎山 増己
	西時津2	平山 祥瑞	浜田	田中 伸也
	西時津2	山崎 昇	子々川	朝長 克二

開始1時間で300人並ぶ

夕陽が丘そとめ ぶどう祭り



道の駅夕陽が丘そとめは8月25日に店舗前の特設会場でぶどう祭りを開き、「巨峰」「ピオーネ」「BKシードレス」「シャインマスカット」などを大特価で販売しました。外海ぶどう部会員は約800パックのぶどうを用意。10時から販売開始でしたが、9時には150組が待ちし、予定より早めの開始となりました。開始予定だった10時には300組に到達。訪れた人は「早めに来たが、すごく多くてびっくり。昨年より多いのではないか」と話しました。



出島ばらいろを贈呈

長崎和牛・出島ばらいろ消費拡大実行委員会

生産者をはじめ長崎市、JA長崎せいひでつくる「長崎和牛・出島ばらいろ」消費拡大実行委員会は8月1日、長崎市役所を訪問し、鈴木史朗市長に長崎市が誇るブランド和牛「出島ばらいろ」を贈呈し、生産状況を報告しました。

「出島ばらいろ」は長崎市内8戸（三重地区7戸、日吉地区1戸）の農家が生産。「バラの花色」を連想させる鮮紅色の肉色とバラ肉が分厚いのが特徴です。肉牛の発育生理に合わせた飼育を行い、厳選された原



鈴木市長へ贈呈



出島ばらいろのローストビーフ

料をベースにした配合飼料で、健康で安全な牛肉を提供しています。品質のばらつきが少なく、9割以上が4〜5等級という高い水準で安定した美味しさを誇っています。令和5年は年間1,260頭が出荷されました。

近年飼料代や物価の高騰による影響を受け、苦しい経営を強いられる畜産農家の現状を報告しました。試食には「出島ばらいろ」のローストビーフが用意され、試食した鈴木市長は「柔らかくて口の中にとろける。旨みがすごい」と笑顔。2日には長崎市役所の食堂で日替わりメニューを食べた方先着100人に「出島ばらいろ」の試食を提供しました。

J A 長崎せいひより4人入賞

第30回「長崎和牛」系統枝肉共励会

佐世保食肉センターで7月27日に開かれた、第30回「長崎和牛」系統枝肉共励会で、同J A 肥育牛部会の4人が入賞しました。4人のうち最も順位が高かった前田博孝さんは金賞1席と銅賞4席を獲得しました。

共励会に県内6J A から100頭が出品され、同J A からは35頭を出品。そのうち6頭が入賞しました。金賞1席を獲得した前田さんの枝肉は、脂肪交雑基準(BMS)ナンバ12、格付等級A5、歩留基準値81.0(平均77.5)、ロース芯面積105平方センチ(平均82平方センチ)で平均を上回る結果となりました。



入賞者ら

その他入賞者は次の通りです。(敬称略)

グラントチャンピオン賞		平本 強 (県央)
金賞	一席	前田 博孝 (せいひ)
	二席	渡部 英二 (せいひ)
銀賞	一席	岳下 肇 (せいひ)
	二席	渡部 英二 (せいひ)
	三席	小川 博信 (島原雲仙)
銅賞	一席	林 勝行 (せいひ)
	二席	前田 学 (島原雲仙)
	三席	肥育センター (吉崎市)
	四席	前田 博孝 (せいひ)



賞状を受け取る前田さん

時津町長へ生育状況報告

ぶどう部会 時津部会

ぶどう部会時津部会で栽培される巨峰やシャインマスカットなどのぶどうは、時津町のふるさと納税の返礼品になっています。本年度は8月23日時点で3,500件以上の申込みが確認されています。

8月23日に同部会は山上広信時津町長を訪ねました。ぶどうを贈り、本年産は高温などの異常気象で着色に影響がでてあることや、糖度が高い傾向にありました。

山上町長は「異常気象で苦しい状況ではあるが、粒揃いの良い美味しそうなぶどうができるのは部会員の努力の賜物。たくさんの方に時津のぶどうを味わっていただきたい」と話しました。



時津町長へ贈呈

出荷規格を確認

大西海ぶどう部会 目揃会



出荷規格を確認する生産者ら

大西海ぶどう部会では7月18日からシャインマスカットの出荷が始まりました。本年産は1月から気温も高く推移し、生育進度もやや前進傾向となりました。開花期は加温で4月10日頃、無加温で5月10日頃。満開日は5月14日頃と、平年と比べるとやや早い傾向となり、開花後も十分な降水量もあつたため、果実肥大も十分に行われていました。

出荷は9月中旬まで続き(7月25日取材時点)、数量は14,190キを計画しています。

各いちご部会 総会開催

大西海・ことのうみ・東長崎地区・日吉

J A長崎せいひの大西海、ことのうみ、東長崎地区、日吉いちご部会は7月下旬から8月上旬にかけて各部会で総会・販売実績検討会を開き、令和5年度の活動や令和6年度の計画などを報告しました。

【大西海】「ゆめのか」が11月11日、「こいのか」が同月14日から始まり、6月19日で終了。出荷量は前年の93%にとどまったものの、単価については1,380円（前年比

107%）と前年を上回る結果となりました。令和5年産から年間通じ定数詰め規格に取り組み、単価はフレッシュ規格を上回る結果となりました。次年度以降も手取り確保の面から積極的に取り組んでいきたいと報告しました。

【ことのうみ】部会平均の10kg当たり収量2万7,000パック以上を目標に、株冷を中心とした作型で定植を実施。年内収量確保に努めました。出荷量は前年の90%にとどまりましたが、単価は1,366円と前年を上回る結果となりました。県内の販売促進として、電車でのいちごを収穫する「いちご電車」や、AGRI+の親子農業体験などのイベントに参加したことも報告しました。

【東長崎地区】令和5年産は一番果、二

番果が前年以上に連続出荷となり2月の出荷量は前年比108%となりましたが、3月上中旬は曇天、低温、株への負担が重なり出荷が伸び悩みました。最終的に出荷量は前年比の88%にとどまりましたが、単価については1,457円（前年比106%）と前年を上回る結果となりました。

【日吉】令和5年産は単価が1,434円（前年比108%）で、目標の1,400円を達成しました。令和6年産は昨年引き続き品種特性を確立。灰色かび病対策や検査体制の強化、高温期の対策など生産・販売対策を計り、生産者の所得向上を目指します。

また、それぞれの部会で高収量部会員が表彰されましたので、別表の通り報告いたします。

【部会別高収量部会員（敬称略）】

	大西海	ことのうみ	東長崎地区	日吉
1位	中尾 敏昭	楠元 航平	金原 太紀	作本 充博
2位	川尻 靖成	森田 俊充	岸川 浩幸	野口 拓也
3位	相川 泰行	田崎 由純	長野 昌司	峯 由美



〈ことのうみ〉
賞状を受け取る楠元さん



〈大西海〉
賞状を受け取る中尾さん



〈日吉〉
挨拶する山崎敏彦部会長



〈東長崎地区〉
賞状を受け取る金原さん



協議する役員ら

会員相互の親睦と融和を

年金友の会 通常役員総会

年金友の会は8月6日に通常役員総会を開きました。

会員数は現在7,908人。令和5年度は新型コロナウイルス禍以前の活動を再開し、会員親睦旅行やグラウンドゴルフ大会を実施しました。旅行に46人、グラウンドゴルフ大会に32チーム207人が参加し、親睦を深めました。会員各位の協力のもと会員拡大運動にも取り組み、会員1人につき1人を紹介する1・1運動では31件の会員加入に繋がりました。年金相談会も8回開き、21人が相談に訪れました。

令和6年度も引き続き活動を受け、会員相互の親睦と融和を図り、年金友の会の更なる充実、強化に努めると報告しました。



正職員登用辞令交付式 今後の抱負を語る



辞令を受け取る松野尾さん(右)

J A長崎せいひは8月1日に辞令交付式を行い、7月末に試用期間が終わり正職員となった今年度新入職員19人に辞令を交付しました。

中川一範組合長は「4ヶ月経ってホッとしている頃だと思う。今後も悩みなどあれば先輩や上司はもちろん、私にも気軽に相談してほしい」と挨拶。辞令を受け取った新入職員一人一人が今後の抱負を述べました。

営農畜産部店舗課の松野尾くるみさんは「大変なこともあったが、先輩職員や上司、同期の皆に支えられてこの日を迎える事ができました。これから周りの環境に感謝して、たくさん挑戦して経験を積んでいきたいです」と話しました。

長崎せいひの広報ニュース!



部会員の労力軽減へ 東長崎青年部

東長崎青年部は、東長崎地区菊部会から依頼を受け、ハウスビニールの除去・被覆作業を代行しています。部会員の労力軽減と輪菊の施設面積維持を目的として取り組みを始めました。

東長崎地区菊部会は生産者5人で約200坪のハウスで輪菊を栽培しています。部会員の年齢層が上がり、ハウスビニールの張り替え作業にかかる労力の確保が難しいと相談。同青年部と長崎地区青年農業者連絡協議会が共同で、今年度から青年部活動の一環として取り組むことを決定しました。



年に1度開かれる長崎県農協営農指導員活動事例発表で、今年は谷口晃一指導員が日吉地区のいちごの取り組みについて発表しました。

日吉いちごの取り組みを公表

職場体験 in 時津支店



時津支店は7月中旬、鶴鳴学園 長崎女子高等学校の2年生2人を職場体験で受け入れました。生徒たちは金融の書類整理などの業務を体験しました。

終活カウンセラーの 終活コラム



「終活詐欺」にご注意を！

こんにちは。終活カウンセラーのふなばです。

あつという間に1年が経ちました。この間にも、「終活」に関する情報はあふれ、学びの日々が続いています。

「終活」は、ご本人にとってもご家族にとっても大切な取り組みです。そのため行政やいろんな企業が多種多様な新しいサービスを行っています。

そんな中、こうした状況につけ込み、高齢者が巻き込まれる詐欺的なトラブルの事例が増えてきています。

国民生活センターの発表資料には、「高齢者サポートサービス」として、「身元保証」や「死後事務サービス」に関する注意喚起が掲載されました。

又、ある弁護士事務所のホームページには、詐欺の手口や被害事例が書かれています。

例えば、「高額な葬儀プランの押し売り」とか「偽りの遺言書作成による遺産の搾取」「介護保険の不正利用」など驚くような手口がたくさん。

では、どうやったら、こんな



想像もできないような手口から身を守るのでしょうか？

国民生活センターでは、「何か困った時には、自分だけで抱え込まず、お住いの地域包括支援センターに相談しましょう」とあります。

また、弁護士事務所では、「家族が注意を払う事。信頼できる業者を選ぶには情報を収集した上での判断が必要。又、身近な人や専門家に相談し意思決定を慎重に行いましょう」と書かれています。

「終活」は「成長産業」とも言われています。多種多様なサービスがこれからも増えてきます。

そして詐欺師の手口はさらに巧妙になっていきます。こんな時、大事なことは、決してひとりで判断されない事です。家族や身近な人にご相談され、契約は慎重にすることが重要なのです。

相続支援チームのご紹介

組合員の皆様の、生前からの相続支援体制の強化を図るため、8月1日の人事異動により、

相続専任担当係長	門崎由剛
農業融資兼相続サポート担当	森 浩幸
終活サポート担当	舩場 緑

を配属いたしました。

「何から始めればいいのか?」「効果的な生前贈与の方法は?」「遺言書って必要?」などお気軽にご相談ください。

専門家との連携を図りながら、組合員の皆様の「相続相談の拠り所」としてのサポートを始めます。よろしくお願いいたします。

【電話番号】 ☎ 095-811-3331
(本店1階ローンセンター内)

相談場所は、支店など皆様のご都合の良いところで、お受けいたします。



▶長崎新聞(8月17日)掲載記事より
7月号で、インタビューさせていたたいた石丸様、投稿ありがとうございました。石丸家のような笑顔の相続につながるよう、生前からの相続支援に努めてまいります。

農業 石丸 清(89)

話題になった映画「九十歳。何がめでたい」の原作者・佐藤愛子先生は昨年、100歳になられたそう。人生100年は当たり前前の時代になった。私は今年「終活」に取り組み始めた。きっかけはJAの機関誌に紹介された終活カウンセラーの紹介記事だった。

私は諫早市多良見町のミカン専業農家で、何十年も朝から晩まで働いてきた。農業を天職と思っているから働くことは苦にならなかつた。しかし、運動会など行事は母と妻に任せきり。子どもたちとゆっくり話すこともなかつた気がする。子どもたちにとって、父

「終活」相続の方向性決まる

親はどんな存在だっただろう。私がいなくなっても仲良くあつてほしい。JAの職員にそんな思いを相談したところ、「元氣なうちに家族に思いを伝えましょう」と言われた。早速、家族への思い、残す資産を整理した。そして、子どもたちと相続相談会に出席した。特に息子と家の将来のことを、じっくり話したのは初めてだったと思う。相続の方向性も決まりひと安心。これからは遺言と終末医療についての思いをまとめたい。

先日、子どもや孫たちと温泉旅行に出かけた。家族円満。終活万歳。「これからの人生、なんとめでたい」という思いだ。
(諫早市)

女性農業者のみなさんへ



老後生活
への備えは
十分ですか？

農業者年金は
今のあなたと老後のあなたを
応援します



ポイント1 「終身年金」で、女性の長い老後を**しっかりサポート**します。

ポイント2 家族経営協定を結べば**保険料の国庫補助**も受けられます。
女性の農業経営への参画を**しっかり応援**します。

ポイント3 **税制面で大きな優遇措置**

農業者年金の内容やご相談については、
最寄りの農業委員会がJAまたは
農業者年金基金にお問い合わせください。

独立行政法人 農業者年金基金

●専門相談員 TEL:03-3502-3199
●企画調整室 TEL:03-3502-3942

詳しくは…

<https://www.nounen.go.jp/>



事務所の移転に伴い、令和6年11月上旬より、上記の問い合わせ先が変更となります。最新のお問い合わせ先は、基金ホームページでご確認をお願いいたします。

2024.5

農業者年金加入者・受給者の皆様へ

～ システム停止期間に関するお知らせ ～

農業者年金基金事務所の移転作業のため、令和6年10月28日(月)から11月1日(金)まで、加入記録等を管理するシステムの稼働が停止されます。

このため、農業者年金に関するお手続きがある場合は、本期間より早い時期か、11月5日(火)以降に最寄りのJA又は農業委員会にご相談くださるようお願いいたします。

皆様にはご迷惑をお掛けしますが、ご理解の程お願いいたします。

令和6年(2024年)

日	月	火	水	木	金	土
10/27	10/28	10/29	10/30	10/31	11/1	11/2
システム停止期間 10/28～11/1						



SDGsと女性部 —SDGs17の目標達成に向けて—

JA長崎せいひ女性部でも、SDGsを意識して活動を進めております。



今年も「ペタンク」を実施しました！

ことのうみブロック レクリエーション大会

長与・琴海・時津・喜々津・伊木力支部



琴海



時津

それぞれの支部で
集合写真も



伊木力



喜々津



長与

焼肉のたれ
たまねぎドレッシング
ちまきづくり



西彼・西海・大瀬戸支部

まんじゅうづくり

茂木支部



展示会で販売!!



まんじゅうづくり

東長崎支部



今年で3回目! お盆前



AGRI+ 活動報告

枝豆植付け体験

自分で育てる
楽しみを
自由研究と共に



親子でおまんじゅう作り

三重女性部指導のもと
昔ながらのおまんじゅうを
作りました！



野菜栽培講習会

34人が参加！
プランターや
自宅の庭での
野菜栽培を学ぶ



東長崎・日吉・ことのうみで菊を栽培する
生産者さんより菊 18 点が出品されました。



菊の品評会

市内生産者の菊を PR !
普段の品評会とは違い、消費者目線での投票です。
結果は次の通りになりました。

- 白菊の部 1 位 …………… 日吉部会 岩目後政明さん
- 黄色・赤色の部 1 位 …… 日吉部会 岩中 英樹さん
- スプレー菊の部 1 位 …… 日吉部会 野口 寿史さん

最も票を集めたスプレー菊が選ばれた理由は……

洋花にもあわせやすそう

可愛い

優しい印象

色が綺麗

他にも……

- ・花のつぼみが大きくボリュームがあり、葉の形が良くツヤがあつてキレイだった。
- ・茎が太くてしっかりしている。
- ・仏様にぜひあげたいです。
- ・など、様々な意見が寄せられました！

選考には選んだ理由も回答して
いただきました。
総投票数は 130 票でした。

AGRI+ では農業の楽しさや特産品の美味しさなど
活動を通して伝えています。

イベントの募集は LINE や Instagram でお知らせします！
登録お待ちしております！

LINE



Instagram



果 樹 (総合)

三和統括支店
川崎 竜大



【温州みかん】

今月から極早生みかんの収穫作業が本格的になります。果実の取り扱いには十分に注意し、収穫・出荷に努めてください。また、中晩柑(不知火等)において乾燥が続く場合は、週に1回程度かん水を行ってください。

1. 樹上選果

樹の状態を確認して日焼け果や極小果等を落とし樹上選果しましょう。また、着果量が少ない樹については、早い時期に行くと秋芽が発生する場合がありますので収穫直前に実施しましょう。

2. 収穫

収穫をする前に必ず腐敗防止剤の散布を行ってください。散布する際は農薬安全使用基準の遵守をお願いします。なお、収穫物の取り扱いには丁寧に行ってください。

3. 病害虫防除

時期	対象病害虫	使用薬剤・濃度	その他注意事項
10月中～下	腐敗防止	①アビオン-E…………… 1,000倍 ②ロイヤルシリカ…………… 800倍 ③ベンレート(水)…………… 4,000倍 ※収穫前日まで、みかん4回 ④ペフラン(液)25…………… 2,000倍 ※収穫前日まで、みかん3回	<ul style="list-style-type: none"> ●褐色腐敗病発生園では、ランマン(FL)2,000倍(収穫前日まで)を散布する。 ●アザミウマ類・チャノミドリヒメヨコバイ発生園ではテルスター(FL)3,000倍(収穫前日まで)を散布する。 ●ハダニ発生園では、カネマイト(FL)1,000倍(収穫7日前まで)を散布する。 ●クレントは十分な攪拌後に使用し、散布中も攪拌すること。
	浮皮軽減 (早生・普通1回目)	クレント…………… 100倍	

※腐敗防止剤については、前回散布後より累積降雨量80mm、又は10日以上経過したら必ず再散布する。

※ベンレート(水)の代わりにトップジンM(水)2,000倍(収穫前日まで)も散布できる。

4. 極早生の秋肥(礼肥)

秋肥(礼肥)については施用時期を遅らせないよう、速やかに施用して樹勢回復を図ってください。

○秋肥の施用目安

(10a当り)

○収穫後の葉面散布

品種	施用時期	肥料名	施用量
極早生	10月中旬	みかん1号 (みかん2号)	7.5袋 (6袋)

●尿素または果樹用液肥(青)500倍を5日から10日間隔で3回は散布しましょう。

【露地びわ】

1. 適房

通常適房作業は、実施時期が早いほど効果が高まります。早花や充実していない花については早めに適房を実施してください。最終的に全新梢の60%を目安に実施してください。また、副梢は中心枝に比べ小玉で熟期が遅れる傾向にあるため、中心枝の花房を残すようにしてください。

寒害被害を受けやすい園には、中心枝を残すとともに、副梢を20～30%残し開花期を遅らせて寒害被害を回避させる方法もあります。

2. 病害虫防除

対象病害虫	使用薬剤並びに濃度	その他注意事項
たてばや病 (ビワサビダニ) ハダニ	ペンコゼブ(水) ……600倍 アタックオイル ……100倍	●ペンコゼブ(水)の散布は落弁期までとする。

3. 寒肥施用

※施用時期：10月下旬 (10a当り)

樹齢	磷硝安加里1号 (15-15-12)	びわ なつたより (8-4-3)
5年以下	1/4～1/3袋	1/2袋
10年	1袋	2袋
15年	1.5袋	3袋
20年	2袋	4袋

水 稲

茂木統括支店
陣内 雄山



水稻栽培管理について

1. 「ヒノヒカリ」の適期刈り取りについて(目安)

◎一つの穂に着く籾のうち、青籾割合が約10% (最長稈穂) 程度になった頃が刈り取りの時期です。

※ヒノヒカリの刈取時期別玄米品質は、成熟期の2日前～成熟期までが最も良く、青米はやや残りますが、乳白米、茶米が少なく、光沢が良い。刈り遅れると茶米の発生が多くなる等の影響が出るので刈り取り日程を調整するときは、遅めよりも早めの作業設定を行ってください。しかし、過剰な早刈りは品質を低下させるので注意してください。

2. 「なつほのか」の適期刈り取りについて（目安）

◎一つの穂に着く籾のうち、青籾割合が約5%（最長稈穂）程度になった頃が刈り取りの時期です。

※なつほのかの刈取時期別玄米品質は、成熟期～成熟期6日後までが最も良い。早刈は未熟粒が多くなり、刈遅れは茶米や胴割れが多く、食味も低下します。なつほのかは、ヒノヒカリと比べ、刈遅れによる品質低下は少なく、早刈により品質・食味の低下が大きい品種です。成熟期をじっくり待ってから刈り取るようにしましょう。

3. 「にこまる」の適期刈り取りについて（目安）

◎一つの穂に着く籾のうち、青籾割合が約5～10%（最長稈穂）程度になった頃が刈り取りの時期です。

※にこまるの刈取時期別玄米品質は、成熟期～成熟期4日後までが最も良い。早刈は、青米等が多く残る可能性があります。また、ヒノヒカリほど成熟期後の品質低下は少ないので、あまり刈り急がないように注意してください。

刈り取り前の水管理について

早期に土壌を乾燥させた場合はヤセ米、不完全米、屑米、胴割れ米、茶米などを増加させ、整粒歩合が低下し品質を低下させます。無理に最後まで水を溜める必要はありませんが、落水する場合、刈り取り3～5日前まで田面に湿り気が残るように走水等で調整してください。

野菜

西海統括支店
相川 達也



ハウレンソウの栽培

○冷涼な気温を好み、高温には弱い

発芽適温 15～20℃

発芽は4℃までは可能です。25℃以上では発芽率が低下し、35℃以上になると発芽できなくなります。

生育適温 15～20℃

低温に強く、-10℃にも耐えますが、耐暑性は極めて弱くなります。25℃以上では生育が抑制され、病害（立枯病、根腐病）が多発します。平均温度5℃で生育が止まります。

土づくり

酸性土壌に極めて弱く、中性から弱アルカリ性を好みます。最適pHは6.3～7.0とされ、pH5.5以下の酸性土壌では生育障害がみられ発芽が悪く、また発芽しても子葉が小さく葉先は黄化し、根は先端から褐変し枯死するか、本葉2～3枚で生育が止まります。pH6.5を目標に、播種の1カ月くらい前に石灰質資材およびを施用します。また、完熟堆肥を10㎡当たり20kg程度施します。有機質肥料を播種直前に施用すると、タネバエの発生を助長してしまうので、1カ月くらい前に施します。

施肥量（秋まき）

元肥の目安 10㎡当たり成分量

チッソ200～220g / リン酸200～230g / カリ200g

基本的には全量元肥とし、完熟堆肥とリン酸分を十分に施して根張りをよくしましょう。

○ハウレンソウは早く一斉に発芽させることが上作の基本

1cm程度に一定の深さのまき溝を切って、種子を1～2cm間隔くらいにまき、覆土をして鎮圧します。密植すると葉色が淡くなって葉肉が薄く、株張りも悪くなります。

生育ステージ別ポイント（秋冬どり）

一斉に発芽させることが栽培期間の短い葉物野菜では重要

発芽温度は
15～20℃

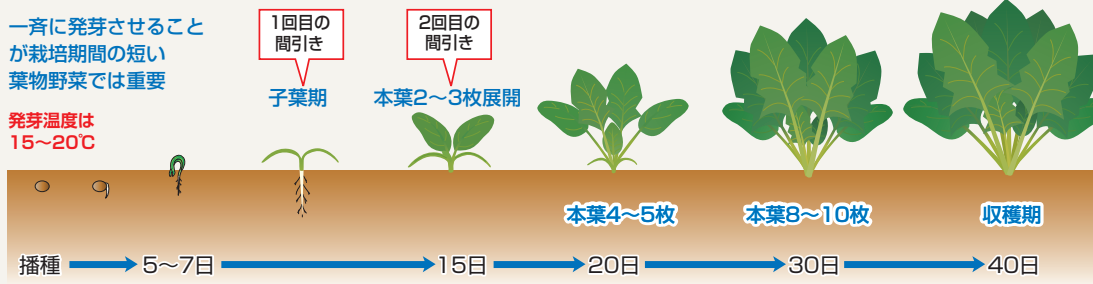

間引き

1回目
子葉が
開いたとき



株間2～3cm程度に間引きする

2回目
本葉2～3枚
のとき



最終株間は5～7cm程度

（タキイ栽培マニュアルより）

収穫

ハウレンソウの適期収穫は草丈が22～25cmが目安です。収穫遅れになることが多いので、一度にたくさんまかず必要分だけ時期をずらしてまく「段まき」とするとよいでしょう。

べと病

べと病は、ハウレンソウで最も重要な病害です。畑での残渣が発生源となるため、連作すると発生が多くなります。チッソ過多や密植栽培は被害を助長するので注意が必要です。また、曇雨天が続くと発病しやすくなります。発生初期からの防除が必要で、発病した場合は殺菌剤を定期的に散布するようにしましょう。

8月	9月	10月	11月	12月
	●	■		
		●	■	

● 播種
■ 収穫

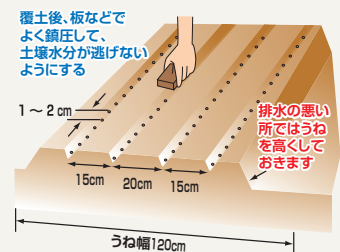

新規就農について考えよう

【第1回】 担い手支援センターの仕事と果樹トレーニングファーム



就農相談 (AGRI+ にて)

JA 長崎せいひ担い手支援センターは担い手が必要とする経営資源（ヒト、モノ、カネ、情報）の対策部署です。

【主な業務内容】

- ・新規就農研修
- ・基盤整備の推進
- ・無料職業紹介所
- ・青色申告会事務局
- ・各種補助事業
- ・青年部組織事務局、婚活
- ・ハウスリース
- ・労災保険取次
- ・農業者の経営分析
- ・農業者年金
- ・農業資金相談
- など

【新規就農状況について】

担い手支援センターを通じて新規就農者をサポートしています。いちごを中心に新規就農者を増やしてきましたが、同JAの主力品目の果樹への新規参入は少なく、果樹部会員・生産面積の減少が続いている状態です。



元新規就農者が新規就農者を呼び込んでいることも、いちごの新規就農が増える理由の一つです。

どうして果樹は増えないの？

【就農者側の意見】

- 条件が良くない圃場（数年放置）を貸借してチャレンジ⇒挫折⇒離農
- 樹園地を改良しても、コスト高と未収益期間の対策
- 作業の効率化が難しい（立地条件など、場所毎に違う）
- 今年の管理が来年の収益に大きく影響する（高度な技術習得）

これまでのように親元就農であれば問題にはならなかったが、果樹農業の地域外（農外から就農）からの新たな担い手確保、新規参入にあたっては

- ①地域への定着
- ②直ぐ収益につながる優良園地の確保
- ③初期投資の負担の軽減
- ④未収益期間の収入確保
- ⑤高度な技術の習得

の5つが主な課題となります。

「優良園地の確保（一時的な中間管理）」や「技術習得研修の実施」、そして地域への定着を含めた就農支援を包括的に実行できる

果樹トレーニングファームを設置しました！

離農される農家の方がでてくると……

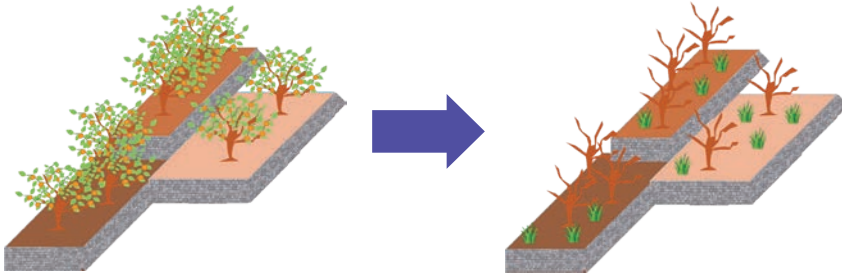

タイミングよく農地継承ができない場合、病害虫の発生や枯れるなど、営農再開が困難な圃場になってしまいます。

果樹トレーニングファーム設置後（第1段階）

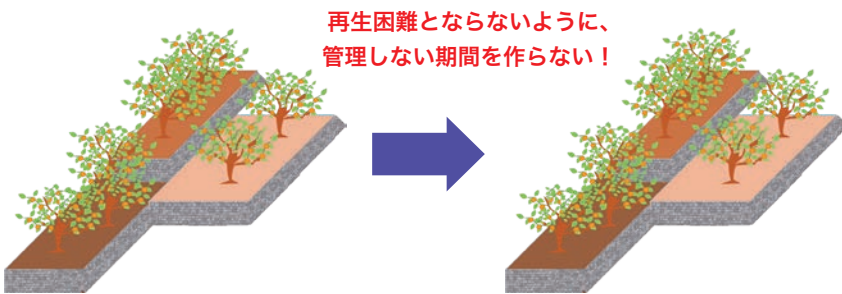

再生困難とならないように、
管理しない期間を作らない！

栽培環境や作業性なども分かかった圃場を借受けることで、効率的に開業することができます。また未収期間もなく、収益につながります。

離農予定者の樹園地を、農地中間管理機構を通じてJAが園地を借受け、JA（果樹トレーニングファーム）と研修生で管理

研修生は研修修了後、当該圃場を農地中間管理機構を通じて借受ける

果樹トレーニングファーム設置後（第2段階）

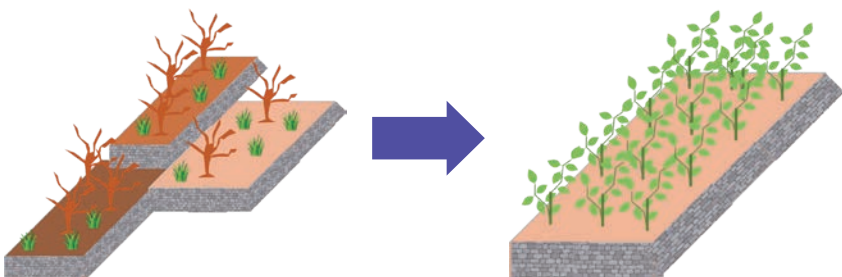

離農予定者の樹園地（しばらく管理がされていない）

比較的条件の良い園地を研修生とJA（果樹トレーニングファーム）で改良し、**樹園地リリース**を行う

ハウスリースのように新規就農者の初期投資を軽減させ、果樹新規就農者の初期投資負担を減らします。

次回、「果樹トレーニングファームを活用している研修生に話を聞いてみた」をお届けします！



10月16日は 国消国産の日

私達の国で消費する食べものは、
できるだけこの国で生産する
この考え方を国消国産といいます。

まずは地域で生産したものを、
地域で消費する「地産地消」で
地域の食と農業を元気に！
その積み重ねが国消国産に
繋がります。

理事会報告

令和6年度 第7回定例理事会 令和6年9月6日

■付議事項

第1号議案 理事との取引承認の件（2件）

※すべて可決承認された。

■報告事項

- | | |
|---|---|
| <ul style="list-style-type: none"> 1 〈監査室〉 第1回内部監査の結果について 2 〈監査室〉 無通告現金現物監査（5月度・6月度） 3 〈金融部〉 貯金・貸出金の金利動向について | <ul style="list-style-type: none"> 4 〈総務部〉 自主点検結果について（令和6年度第1四半期） 5 〈総務部〉 反社会的勢力排除対応要管理先の第1四半期対応状況報告について 6 〈総務部〉 「疑わしい取引の届出状況」の報告（令和6年度第1四半期について） 7 〈経済福祉部〉 教育資材皆読運動について 8 〈各部〉 事業実績報告 |
|---|---|

編集後記

最近「百姓貴族」という本に読みハマりました。作者の実家は北海道で酪農と畑作を営んでおり、その実態や作者の家族のことを主に、日本の農業を笑いやうんちく、仮説を織り交せて描かれています。アニメ化もされており、1話を5分前後で見ることができます。10月からは第2期が始まるらしく、今から楽しみです。ちなみに、農業監修はJA全中でした。

長與 海帆

俳句

麦藁帽斜に冠りて散歩かな

山名平司郎

軍艦島廃墟白々夏霞

上野 沙知

一町の人気集めて夏芝居

高尾ひさの

木々の間を抜けて満ちたる盆の月

本田 常子

熱の子にそつと風遣る団扇かな

植村 京子

あなたのそばに。くらしのなかに。

広報

ひなた 10

令和6年9月18日発行

発行 / 長崎西彼農業協同組合 事業戦略室

〒850-0032 長崎市興善町6番7号 TEL 095-825-5600 FAX 095-825-5611

ホームページ <https://ja-nagasaki.or.jp>

印刷 / 侑正文社印刷所