

あなたのそばに。くらしのなかに。

広報

ひなた

8

Vol.206
Monthly JA Magazine
2022 August
JA長崎せいひ

西彼地区生産者に
お話を伺いました。



今月は西彼地区生産者の

山添 東さん(78)にお話を伺いました。

西彼支店から溝上・長與がお送りします。

長與 山添さんはいつから西瓜を作られてるんですか？

山添 25か26歳の時からかな。親父の後を継いですぐやり始めたよ。

長與 50年以上西瓜を作り続けてるんですね。

山添 西瓜はもうずっと「祭りばやし」を作ってるよ。

溝上 ちなみに山添さんは西瓜だけじゃなく、みかんも作っています。

山添 夏は「西瓜」、冬は「みかん」！

長與 そんな山添さんに恐れながら質問ですが、お休みの時って何されてます？

山添 一番は仲間同士で農業の話とか、お互いの孫の話とかが勉強にもなるし楽しいかな。それから、孫のサッカーの試合

とかは時間取って見に行ってるよ。

溝上 お孫さんが西瓜食べて「美味しい」って言ったら嬉しいのでは？

山添 「美味しい」のは当然よ(笑) 西瓜だけではなく、みかんでも何でも。

長與 今年の生育状況はどうですか？

山添 4〜5月に雨もあんまり降らなかつたから育ちは良かった。割ってみたら甘いはず。

長與 美味しく作るコツとかポイントってあるんですか？

山添 葉っぱがしっかりとていないといけない。特に元のほうの葉っぱが病気になるっていいなくてしっかりとていれば糖度も上がる。

長與 なるほど。葉っぱ。あ、

溝上指導員と談笑中



確かにすごいしっかりしていますね。
溝上 改めて畑を見ながら話を聞くと勉強になりますね。
山添 この5年間、販売を頑張っているJAにすごく感謝しています。これからも頑張っています。これからも頑張っています。それから、教科書に載っていることだけではなく、実践経験をどんどん積

海が見渡せる畑で西瓜の収穫



んでいってください。
溝上 励みになります。
長與 頑張ります！山添さん、たくさんお話し聞かせていただきありがとうございます！
溝上 ありがとうございます！
山添 こちらこそありがとうございました！



(上段左から) 高瀬司 松永浩徳 山田春樹 入江隆博 北川公明 朝末宜成
(下段左から) 相川綾子 江嶋真季 廣田翔吾 河内亜可音 山下千夏子 前浜真都香 楠本佳子

支店って
こんなところ！

西彼支店

西海市西彼町喰場郷 736-1
☎ 0959-27-0002

笑顔溢れる楽しい支店♪

みかんをはじめ、施設園芸、露地野菜など営農が盛んな地域です。組合員、利用者のニーズに応えられるよう、活気と魅力のある支店（店舗）を目指して頑張ります！



支店長 高木禎一郎

新斎場 オープン!!

お別れをする

新たな場所として

7月1日、さくら会館中央斎場「ひなみ」の新装落成式を行いました。

これまで運営してきた時津斎場は斎場として開館以来28年、建物建設から42年が経過し、老朽化が進んでいました。

利用者の皆様から施設の改善を望む声が寄せられたことや、近年のコロナ禍に伴う葬儀形態の変化、また、多様な葬儀スタイルにさらに対応できるようにと斎場の移転建設を総代会で決定しました。

当斎場は平屋建ての全館バリアフリー。

3式場を完備し、全宗派、家族葬・少人数葬に対応できます。



山川組合長は主催者挨拶で

人生最後の儀式を真心こめてお手伝いさせていただきます。故人との最後のお別れをする新たな場所として、皆様が心安らかに過ごせる場所として管理・運営に努めます。

と話しました。

「さくら会館」を知ってほしい

7月2日・3日に内覧会を開催しました。

葬儀事前相談や葬具展示会、相続相談の他に駄菓子すくいが出るキッズスペースや、大西海 SPF 豚他豪華賞品が当たる大抽選会やビンゴ大会などイベント盛りだくさんでした。

3日には長崎亭キヨちゃんぽんさんがスペシャルゲストとして登場し、会場が大いに盛り上がりました。

葬具展示会



リンアイ
ジュース
GET♪



葬儀事前相談会



上手に
すくえたかな?



長崎亭
キヨちゃんぽんさん
による前説



新しい葬儀場「ひなみ」をご案内



ラウンジ

大村湾を一望できる
広々とした空間



一般葬・家族葬対応

最大収容 120 名の式場に格調高い祭壇
鮮やかに彩られた花飾りで故人様をお送り
いたします



一般葬・家族葬対応

収容 約 30 席
美しい洋祭壇にデザインされた生
花とアイテムで故人様をお送りし
ます



駐 車 場 : 132 台
敷地面積 : 5,262㎡
床 面 積 : 952.16㎡



家族葬・直葬対応

少人数でのご葬儀 (約 15 席)
家族のみでゆっくりお送りされたい方々へ



遺族控室

広々とした控室
ごゆっくりお休みいただけます



長崎県西彼杵郡時津町日並郷 1320 番地 121

電話 095-881-2400

FAX 095-801-1525



夏だ！スイカだ！

すいか祭り開催！

6/11 長崎市農業センター・6/18 琴海活性化センター(四季彩館)



琴海支店は、2日間すいか祭りを開催しました。
販売した品種は甘くてみずみずしいと人気の「祭りばやし」。大きいもので10^{kg}以上ある5Lなど、様々な大きさのすいかが600玉以上用意されました。
11日は雨が降り、足元が悪い中でしたが夏の味覚を求め、開始前から長蛇の列が!!
「ここで買ったすいかが美味しかったからまた来た」という声もあり、両日たくさんの方にご来場いただきました。



おいしい!

の声もたくさんいただきました!





継承される願い 喜々津・田祈禱祭



6月27日、五穀豊穡と地域の農産物の豊作を願う「田祈禱祭」が多良見町の阿蘇神社で行われました。

当祭事は県内で唯一引き継がれる伝統行事で、喜々津支店は毎年その開催を支援しています。

田植えが手植えされていた頃は、地区の皆で協力し合い、全員の田植えが済むと地区ごとに田祈禱祭を行っていました。

当時は贅沢品だったお米も、祭りのときは食べることができ、地域農業にとって一大行事でした。近年米作りが機械化し、地区ごとの田植えを行わなくなり、地区ごとではなく地域ごとに田祈禱祭を行うようになりました。現在も喜々津地区の大切な伝統文化として継承し、地域皆で豊作を願っています。



就農を考える 長与町みかん講座



6月18日、第1回長与町みかん講座が長与支店で開催されました。

昨年に引き続き2回目となる今回の講座には様々な職種の方が参加し、中には新規就農を考えている方もいました。

講義の内容は、温州みかんの来歴やみかん栽培の適地、年會育成・栽培管理などのみかん栽培の基礎。

配布された資料の中には、実際の写真を使い、農薬の散布方法や害虫・益虫はどれかなどクイズ形式でわかりやすいものもありました。受講者は「農業に今まで携わったことがなく、勉強する機会もなかったので、この勉強会を機に少しでも知識を身に着きたいです」と話しました。

第2回目は「甘いみかんを作るコツ」という内容で、座学のほか現地研修も行う予定です。

グラウンドゴルフ大会多良見杯



喜々津支店は、6月1日 参加者の「よし、ホールイ
喜々津なごみの里運動公園で、ンワン!」、「全然ダメ。けど
長崎西彼農協グラウンドゴル 面白か〜!」などの声が聞こ
フ大会多良見杯を開催しまし え、好成績を残しガッツポー
た。ズをする人や、打数が増えて
第24回となった今大会に、 悔しい思いをしている人など、
多良見町グラウンドゴルフ協 楽しんでる様子が伺えまし
会会員の79名が参加。 た。

当協会の吉原充徳会長は、 参加者79名中、40名がホー
挨拶の中で新型コロナウイルス ルインワンを達成。
スや熱中症の注意を呼びかけ、 接戦の中、合計打数68を記
「優勝するぞ!という目標を 録したシーサイド所属の小嶺
もって頑張ってほしい」と激 明美さんが優勝。
励しました。 上位10名が表彰されました。

表彰された10名の方々

優勝	小嶺 明美さん
準優勝	高木キクエさん
3位	宮崎 弘司さん
4位	梅田 蜜雄さん
5位	中村 幸治さん
6位	若杉 演広さん
7位	赤田由美子さん
8位	本村マサノさん
9位	中川原信義さん
10位	大石 和代さん



試合開始!の前に……

このマスク、JAの購買店舗で買いました!
使い勝手がよくてオススメです!!



と、おすすめされたマスクは
JA購買店舗で販売しております!
ぜひお買い求めください!





SDGsと女性部 —SDGs17の目標達成に向けて—

JA長崎せいひ女性部でも、SDGsを意識して活動を進めております。



赤しそと胡瓜と再利用

西浦上支部女性部

6月22日、西浦上支部女性部は、赤しそジュースと胡瓜のキューちゃん風を作りました。

赤しそジュースは沸騰した水で煮出した赤しそに、砂糖・リンゴ酢を加えて作ったもので、夏バテや疲れた時はもちろん整腸作用の効果にも期待できます。

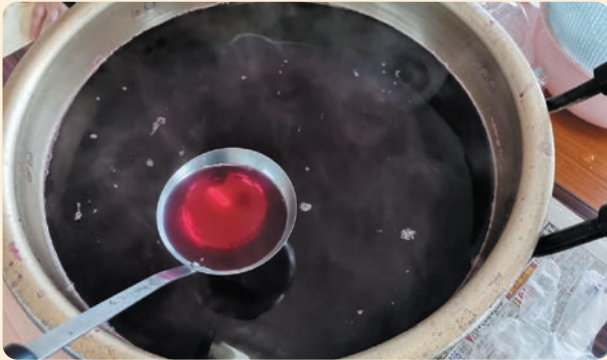

キューちゃん風は、醤油・砂糖・酢を煮立たせた鍋に、スライスした胡瓜と生姜を入れて煮たもので、そのまま食べても、ごはんやパン、パスタに合わせて食べても美味しい一品です。

また、この日使用した赤しそは捨てずにキューちゃん風の汁で炊いてしその佃煮も作りました。

詳しい方に教わります

長与支部女性部 相続セミナー

6月20日、長与支部女性部は、相続の基礎セミナーに参加しました。

講師は、税理士法人中央総合会計事務所の田丸裕子様で、内容は「誰が財産を相続するか」「相続税はどんな税金か?」「相続税対策」の3つ。

普段、なかなか学ぶ機会がない講義に、部員らは講師に質問するなど真剣に話を聞いていました



紫陽花で部屋に彩りを

ふれあい市東長崎店で、紫陽花を使ったスワッグ作り体験が開催されました。

イベントの主催は、食用の花や生で食べられる南瓜など珍しい農作物を作っている富永加代美さんで、今回のイベントに使われた紫陽花や黒ほおずきも富永さんの自宅の周りの畑で生育されたものとのことです。



完成したスワッグは、しばらくは生花として、その後はドライフラワーとして室内に飾り楽しむことが出来ます。

富永さんは「元々、自分の母がしてきたことを引き継いだ。たくさん咲いている紫陽花を有効利用したいという思いはもちろん、生産者である自分自身がイベントを主催することで、JAや店舗を盛り上げて行きたい」と話しました。

新入職員のサポートを ベストパートナー制度

新入職員を対象に実施する「ベストパートナー制度」が今年度もスタートしました。

この制度は、新入職員を「トレーニー」、先輩職員を「トレーナー」と位置付けてペアを組み、職場での基本的なルールや日常業務の進め方についてのアドバイスを行うなど、相談しやすい環境を作り、新入職員の社会人としての成長を目指します。

これまでは「指導」が主なトレーナーの役割となっていました。が、今年度より内容を改訂し、「コミュニケーション」を重視し、相手を理解することを主な役割としました。

また、これまでの制度では、トレーナーに任せっきりになり、負担が増えていたことから、人事課よりメンタルパートナー、金融・共済・営農より業務支援パートナーをそれぞれ任命し、トレーニーだけではなく、トレーナーへのサポートも行います。



お盆の営業体制のお知らせ

8月
August

11日(木)	12日(金)	13日(土)	14日(日)	15日(月)	16日(火)	17日(水)
山の日				お盆休	お盆休	

直売所	グリーンセンター	通常営業		8:30~12:00	休業	通常営業
	太陽の郷	8:30~18:00		8:30~17:00	休業	通常営業
	夕陽が丘そとめ	通常営業				
	レストラン ラ・メール	通常営業				
	じげもん長与	8:00~18:00		8:00~17:00	休業	通常営業
	ふれあい市時津	通常営業		8:00~15:00	休業	通常営業
	ふれあい市東長崎	8:00~17:00		8:00~12:00	休業	通常営業
	ふれあい市住吉	8:30~14:30		8:30~12:00	休業	通常営業
	ふれあい市新大工	8:30~14:30		8:00~12:00	休業	通常営業
ふれあい市大浦	9:00~15:00		休業		通常営業	

Aコープ	横瀬店	通常営業		9:00~15:00	休業	通常営業
	中浦店	通常営業		10:30~15:00	休業	通常営業
	多以良店	通常営業		10:30~15:00	休業	通常営業
	雪浦店	通常営業		9:00~15:00	休業	通常営業

葬祭センター	年中無休24時間承ります					
	【斎場のご案内】					
	中央葬祭センター ☎ 095-881-7070	■さくら会館中央ひなみ ☎ 095-881-2400	■さくら会館三重 ☎ 095-840-1000	■さくら会館茂木 ☎ 095-836-3366	■さくら会館長与 ☎ 095-840-5224	
西彼葬祭センター ☎ 0959-28-1313	■さくら会館西彼本館 ☎ 0959-28-0085	■さくら会館西彼やすらぎホール ☎ 0959-28-0085	■さくら会館大崎本館・別館 ☎ 0959-34-5544			

購買窓口(資材センター)	窓口に掲示します
資材センター	資材センター窓口に掲示します

横瀬給油所	休業	通常営業	休業	通常営業
自動車整備センター	休業	通常営業	休業	通常営業

農機センター	北部農機センター	休業	通常営業	休業	通常営業
	南部農機センター(久留里)	休業	通常営業	午前中のみ営業	休業
	南部農機センター(茂木)	休業	通常営業	休業	通常営業

ガスセンター	北部ガスセンター	※1	通常営業	※1	通常営業
	中部ガスセンター	※1	通常営業	※2	※1
	東南部ガスセンター	※1	通常営業	※1	通常営業

※1 緊急時のみ対応します ※2 当番対応 8:20~12:00

金融店舗	金融窓口	休業	通常営業	休業	通常営業
	A T M	通常営業			
	ローンセンター	通常営業			休業
移動金融店舗	休業	通常営業	休業	通常営業	

共済店舗	共済窓口	休業	通常営業	休業	通常営業
	事故受付センター※	休業	通常営業	休業	通常営業

※休業日においてはフリーダイヤル(0120-258-931)で対応します

北部JA祭開催します!!

開催日 令和4年8月27日(土)・28日(日)

場所 小迎みかん選果場・北部営農経済センター

各種ローン相談会・野菜詰め放題・女性部食堂・金魚すくい など

皆様のご来場お待ちしております♪

※新型コロナウイルスの影響により変更になる場合があります

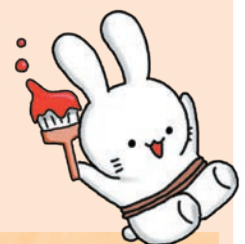

果樹(総合)

南部営農経済センター 三和営農経済店舗
川崎 竜大



【柑橘】

1. 品質向上

① 熟期促進対策

フィガロン未散布園では8月上旬までにフィガロン乳剤(2,000倍～3,000倍)を散布し、熟期促進を図りましょう。
※散布目安 250～500ℓ/10a(葉から薬液が滴り落ちる程度)
※樹勢の強い樹は2,000倍で散布してください。
※樹勢が極端に低下している場合は、散布を控えてください。

② 果皮強化対策

近年、秋季以降の降雨によって品質低下が発生しております。浮皮・クラッキング等の果皮障害の発生軽減のため、カルシウム剤(カルタスまたは、カルピタ1,000倍)を4回以上散布しましょう。
※カルタスとカルピタは、防除の際に農薬と混用散布を行ってください。

③ スリップ並びに日焼け果対策

果実及び樹体温度上昇による被害軽減並びにスリップス対策として、ホワイトコート25倍～50倍を表層部に散布しましょう。(十分な攪拌後に使用し、散布中も攪拌すること)

2. 仕上げ摘果

仕上げ摘果では、肥大予測横径(収穫時目標階級M・L)を参考に大玉果と小玉果、傷果の摘果を中心に行いましょう。高糖度系については、隔年結果対策と高品質生産を目的に摘果しましょう。成木樹の場合で8月下旬時点の果実横径が50mm以上(収穫時に3Lとなる果実)を全て摘果します。その中でも、果梗枝が太く果皮が粗い果実については、秋芽の発生抑制の為、10月下旬以降に摘果を行いましょう。

品種	目標階級	8/10	8/20	8/30	9/10	9/20	9/30
極早生	M	45～49	48～52	52～56	55～60	58～63	60～65
早生	M	42～46	46～49	49～53	52～56	54～58	56～61
させば	M	44～48	48～52	52～56	54～59	56～61	59～63
普通	M～L	36～42	39～46	43～50	45～54	48～57	51～60
高糖度系	M～L	38～41	40～46	43～49	46～54	49～57	50～59

3. 病虫害防除

時期	病虫害	使用薬剤・濃度	注意事項
8月中～下	小黒点病・黒点病 アザミウマ類・ミカンサビダニ	ペンコゼブ(水)又はジマンダイセン(水)……………400倍～600倍(収穫30日前まで) アグリメック……………2,000倍(収穫7日前まで) 又はコテツ(FL)……………4,000倍(収穫前日まで) ※カルシウム剤散布	<ul style="list-style-type: none"> 極早生の収穫目標に合わせ黒点病やハダニ類の防除が遅れないように注意する。 褐色腐敗病が常に発生している園では、ペンコゼブ(水)又はジマンダイセン(水)400倍で散布する。アカマルカイガラムシ発生園では、アグリメック又は、コテツ(FL)に替えてエルサン(乳)1,000倍(収穫14日前まで)を散布する。多発園は、アグリメック又はコテツ(FL)にトランスフォーム(FL)2,000倍を混用散布する。 カメムシ発生園では、MR.ジョーカー(水)2,000倍(収穫14日前まで)を散布する。

【びわ】

1. 元肥の施用

元肥は果実の充実から開花・結実・果実肥大などで必要となる養分を供給するために施用します。8月中旬から9月上旬までに施用を行ってください。なお、新葉が硬化する前に施用すると花芽分化の遅れや着房率の低下等の心配がありますので注意してください。
露地びわ施用基準(10a当たり袋数)

樹齢	元肥(秋肥) 8月中旬～9月上旬	
	茂木びわ2号、又はバイオ配合(9-7-6)	びわ なつたより(8-4-3)
5年以下	3袋	3袋
10年	5袋	5袋
15年	6袋	6袋
20年	8袋	8袋

2. 堆肥の施用並びに敷きわらの実施

遅くとも8月上旬までには、堆肥の施用(樹冠下に数カ所スポット施用)を行いましょう。また、敷きわらは水分を保持する効果があります。高温により土壌が乾燥し、細根が枯死する恐れがある為、対策として敷きわらを行い細根の保護に努めてください。

花き

営農経済部農産園芸課
石原 恵美



切り花葉牡丹の栽培

葉牡丹は、冬の花壇や正月飾りに欠かせない植物として古くから栽培されています。

正月飾りとして人気がある「切り花葉牡丹」は、生け花やアレンジメントにも利用され、需要が伸びています。

栽培には、日当たりが良くやや冷涼な気象条件（秋の低温で発色が促される）が適し、排水の良い土壤が適します。

(○：播種 △：定植 □：開花)

	7月	8月	9月	10月	11月	12月
無摘心栽培 (ハウス・露地)	○-△	△-△	△-△	△-△	△-△	△-△
	○	△	△	△	△	△

◎ 品種

晴姿(白)、初夢(白)、初紅(赤)、冬紅(赤)、バイカラートーチ(白複色)など

◎ 播種

プラグトレー(288穴)の1穴に1粒播種し、覆土を行う。

※育苗に慣れていない場合は120穴が育苗しやすい。

◎ 育苗

①発芽が揃ったら、しおれさせないように注意しながらかん水は控えめにし、日(朝日)の当たる風通しのよい場所で育苗し、徒らさせないように管理する。

◎ 施肥

窒素成分で1a当たり1kg程度を目安に施肥する。

※11月以降肥料が効き続けると色付きが悪くなるため注意が必要。

例) 粒状固形30号(10-10-10) 10kg / 1a

苦土石灰 10kg / 1a

◎ 定植準備

①畝たて：床幅100cmの畝をたてる。

②マルチ張り：水分保持と草対策のため、バタつきがないようきつちり白黒マルチを張る。

③ネット張り：15cm×15cm・6目のネットをしっかりと張る。

◎ 定植

①定植適期は、播種後2週間～20日程度で本葉2～3枚の頃。定植間隔は、15cmネット1マス2本植え。

②定植は遅れないように注意し、日差しの強い日中を避けて行う。

③茎がまっすぐになるように植え付け、子葉を土に埋め込まない程度にやや深植えにし、苗が倒れないように株元の土を良く抑える。

◎ かん水

①かん水は活着までは十分に行い、活着後も畝が乾き始めたらたっぷりとかん水し、茎の伸長を促す。

◎ ネット上げ

①フラワーネットは、植物体の伸長に合わせてこまめに上げていき、茎が曲がらないようにする。

◎ 葉かき

①草丈30cmの頃から葉かきに入る。目安としては、草丈の3分の1程度の葉を残し、下部の葉はすべて摘葉する。下葉をかぐ事で、株元の風通しを良くする効果もある。

②この時期までに、茎が太く葉が大きくなるようであれば元肥が多いと考えられ、早めに葉かきに入り草姿を抑える。

※葉の付け根部分はきれいに取る必要はない。しばらくすると、葉の付け根部分が枯れて自然に茎から取れ落ちる。

③収穫の1週間前に、出荷調整をかねて仕上げの葉かきを行う。緑色の葉を数枚付け取りすぎないように注意する。

◎ 病害虫防除

①「立枯性病害」：育苗から定植1ヶ月位まで立枯性病害で欠株しやすい。発生初期に殺菌剤を散布する。

②「コロロギ類」：育苗から定植1ヶ月程度の間、地際部の食害による欠株が発生する。

③「コナガ」：多発すると薬剤による防除が困難になり、収穫が皆無となる場合もある。初発の防除を徹底し、薬剤抵抗性につかないようローテーション散布を行う。

◎ 収穫・出荷

①株を引き抜き、外側の緑葉を2～3層残し、下葉を落として出荷する。

水稲

南部営農経済センター(時津駐在)
櫻山 洋一



1. 穂肥

収量・品質を上げていくために、穂肥は極めて重要です。

施用時期が早すぎると、

①1穂に籾が必要以上に多くつき、籾1つ1つの充実が悪くなります。

②下位節間が伸びすぎて、倒伏しやすくなります。

③葉が伸びて垂れ、受光状態が悪くなり、籾の登熟が悪くなります。

施用時期が遅くなると、

①1穂につく籾数が少なくなり、籾数不足になり収量が上がりません。

②食味が悪くなります。

穂肥は出穂の20日前、10日前の2回に分けて施用する。施用時期や量は生育状況を見て加減してください。

(穂肥時期) 幼穂長2mm(なつほのか)出穂20日前頃・ヒノヒカリ出穂10～15日前頃

(施用量) なつほのか BBヒカリNK 1号 25kg / 10a 分施

ヒノヒカリ BBヒカリNK 1号 30kg / 10a 分施

基肥一発肥料の場合は基本的には不要ですが、肥料切れの場合は、出穂10日前頃BBヒカリNK 1号 10kg / 10a程度施用する。

2. 病害虫防除

(1回目)

紋枯病・ウンカ類・コブノメイガ

アブロードロムダンモンカットF粉剤DL 4kg / 10a

又は

アブロードモンカットエアー 1,000倍 + トレボン乳剤 1,000倍

(穂揃期)

カメムシ類・ウンカ類・穂いもち・紋枯病

ダブルカットバリダトレボン粉剤3DL 4kg / 10a

又は

ダブルカットバリダフロアブル 1,000倍 + トレボン乳剤 1,000倍

(穂揃期の7～10日後)

カメムシ類・ウンカ類

キラップジョーカー粉剤DL 4kg / 10a

又は

キラップジョーカーフロアブル 1,000倍

※田植え時期、品種、圃場によって出穂は異なります。自分の圃場をよく確認し、適期に防除を行ってください。

※カメムシは穂揃期・乳熟期の2回防除で、活動が活発になる夕方に、湛水状態を保ち防除を行ってください。

3. 水管理

近年、登熟期に高温となることが多く、水分不足によって未熟粒の発生や、籾の充実不足が多発する傾向にあります。高温が予想される場合は、特に注意が必要です。

穂ばらみ期から出穂期にかけては、稲が最も水を必要とする時期で、水が不足した場合は、減収や食味の低下を招きます。出穂期から20日間は湛水し、間断かん水時は、表面の水がなくなったらすぐ入水するとともに、乾燥した日や乾風が吹く日及び台風時は水を張ってください。

家族の為に、自分の為に。気になった方は
お近くのJA窓口やLAにみたずねください。



令和4年4月より誕生!

3年後には来るかもしれない、65歳以上の
約3人に1人*1が認知症という時代に備えて。

いつまでもわたしらしく

認知症共済 100万円プラン



Point 1

認知症に特化したわかりやすい保障!

認知症は突然発症するのではなく、健康な
状態から徐々に進行していきます。
認知症共済は、この健康な状態と認知症の
間にある、軽度認知障害(MCI)まで
幅広く保障します。

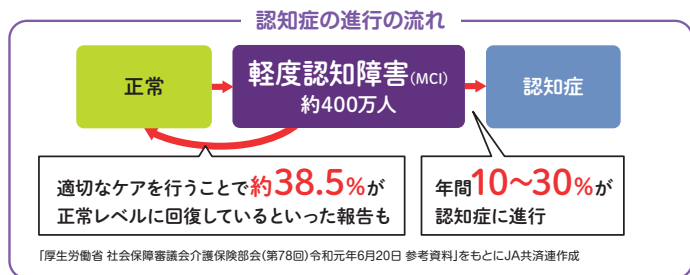

Point 2

簡単な告知で加入しやすい!

ご加入は40歳~75歳までで、以下の①~④の告知項目がすべて「いいえ」であればご加入いただけます*2ので、
健康に不安がある方でも加入しやすい保障です。

認知症共済の告知事項 ※2 すべての「いいえ」の場合でも、ご職業、これまでの共済金の支払請求内容などによっては、ご契約いただけないことがあります。

- ① 現在、入院中である。または入院の予定がある。(医師により入院をすすめられている場合や、医師と相談している場合を含む)
- ② 現在までに、認知症、軽度認知障害(MCI)またはその疑いで、診察・検査・治療・投薬を受けたことがある。
あるいは、現在までに、認知症外来または物忘れ外来を受診したことがある。
- ③ 現在までに、公的介護保険制度の要介護・要支援の認定を受けたことや認定の申請をしたこと、または認定の申請をする予定がある。
- ④ 過去5年以内に、下記の疾患で、診察・検査・治療・投薬を受けたことがある。

疾患名	アルツハイマー病	パーキンソン病	脳卒中	脳しゆよう	統合失調症
	レビー小体病	パーキンソン症候群	脳梗塞(脳血栓、脳塞栓)	水頭症	アルコール依存症
	ピック病	ハンチントン病	脳出血	うつ病	
	前頭側頭葉変性症	クロイツフェルト・ヤコブ病	<も膜下出血	そううつ病(双極性障がい)	

Point 3

安心の一生保障! 100万円プランなら月々773円から!

一生保障なので安心。100万円プランなら、毎月773円から備えることができます。

*1 内閣府「令和3年版高齢社会白書(全体版)」をもとにJA共済連試算

詳しくは
お近くの
JA窓口へ

出荷協議会などの会議は農業新聞に掲載!!
(掲載されるように頑張ります!)
“長崎西彼”が私達のJAです♪

事業戦略室からのお知らせ

THE JAPAN AGRICULTURAL NEWS

日本農業新聞 電子版



日本農業新聞は電子版を創刊。新聞本紙を基軸に、デジタルでの情報発信を強化します。農業所得と生産力を高め、地域活性化にも役立つ情報を伝えます。

電子版でできること

- いつでも、どこでも**
スマホやタブレットで、情報収集ができます。
- 過去記事検索が30日分**
見逃した記事もさかのぼって読むことができます。
- クリップ機能で記事を保存**
気になる記事を最大200件まで保存できます。

紙面ビューアーの特徴

- 読みやすさ、そのまま**
いつもの紙面と同じレイアウトです。
- 文字を大きく**
紙面を拡大・縮小できます。
- 紙面丸ごと印刷できる**
大事な記事の保存やスクラップに役立ちます。



8月から新価格! 月額料金 **2,403円** (税込み) ※

●初回登録月は、月末までの料金がかかりません。●電子版のみの料金です。紙版を併せて購読する場合は紙版の購読料が別途、発生します。※7月までは **2,623円** (税込み) です。

電子版のお問い合わせやお申し込みは、お近くのJAまでご相談ください。

車を買う時だけじゃない!!

金融 共済部 からの お知らせ

JA長崎せいひ

クルマやバイクの
購入資金なら

マイカーローン キャンペーン

お取扱
期間

2022

5/2月 ▶ 9/30金



ネットで
簡単仮お申込!



三菱UFJニコス

ご融資利率
固定金利
保証料込み

年 **1.59%** ※

※保証機関の審査結果によって、年2.15% (保証料込) となる場合がございます。
※原則、ご契約時までにJAバンクアプリまたはインターネットバンキングの登録をいただきます。

- ご利用いただける方
満18歳以上75歳未満の方で、所定の基準を満たしている方
- お使いみち
 - ・自動車購入資金 (新車・中古車・自動二輪)
 - ・自動車購入時の諸費用 (税金・自動車共済 (保険) 掛金、登録諸費用等)
 - ・車検・整備費用
 - ・車庫建設資金
 - ・運転免許取得費用
 - ・他社自動車ローン借換
- ご融資金額
10万円以上1,000万円以内 (所要資金の範囲内)
- 貸付期間
6ヶ月以上10年以内 (完済時80歳未満)

- 担保・保証
担保は不要です。
三菱UFJニコス株式会社の保証をご利用いただきますので、保証人は原則不要です。
- ご用意いただきたい書類
 - ◎運転免許証 ◎健康保険証 ◎見積書、契約書等
 - ◎所得を証明する書類 ◎その他JAが必要とする書類
- ▶商品の詳しい内容については、店頭にて説明書をご用意しております。また、返済額の試算についても店頭にて承ります。
- ▶審査の結果によっては、ローン利用のご希望に添えない場合がございます。
- ▶表示金利は2022年5月2日現在のものです。保証機関の審査結果によって、適用される金利は年1.59%または年2.15% (保証料込) のいずれかになります。
- ▶金融情勢等の変化により、金利を見直す場合がございます。

インターネットを使用しない場合でも、同一の金利条件等でJA窓口にてお申込みいただけます。お気軽にご相談ください。

「JAとのお取引はこれから」というお客様もお気軽にお問い合わせ・ご相談ください。(ご利用に関しては組合員加入のための出資が必要となる場合があります。)



これからも毎日投稿頑張ります。
どうぞよろしくお祈りします!!

Instagram フォロワー 1,000人突破!

いつもありがとうございます!

公式インスタグラム
JA 長崎せいひ AGRI+
入荷情報やお得なイベント情報を随時更新中!

Follow Me!



理事会報告

令和4年度 第3回臨時理事会 令和4年6月3日

■付議事項

- 第1号議案 決算書類（貸借対照表、損益計算書、剰余金処分案、注記表及び事業報告並びにこれらの付属明細書（計算書類・事業報告））及び部門別損益計算書承認の件
- 第2号議案 第17回総代会招集及び通知内容並びに総会参考書類決定の件
- 第3号議案 会計監査人の報酬等に関する件

※すべて可決承認された。

■報告事項

- 1 会計監査人の再任について
- 2 令和3年度目的積立金の取崩し状況について
- 3 第26回参議院議員総選挙にかかる推薦候補者の決定について

編集後記

南瓜を見ると、パンプキンパイを思い出します。お店の閉店により食べれなくなってしまって、もっと食べておけばよかったと後悔しています。考えていたら食べたくなってきました。美味しいパンプキンパイの情報お待ちしております。

日傘は外側が明るい色、内側は黒が良いと聞き買い替えました。買ってよかったと思えるくらいに体感温度が変わりました。とはいえ暑いには変わらないので、皆様熱中症には十分お気を付けてくださいませ。

長與 海帆



ひなた 8

令和4年7月19日発行

発行 / 長崎西彼農業協同組合 事業戦略室
〒850-0032 長崎市興善町6番7号
TEL 095-825-5600 FAX 095-825-5611
ホームページ <https://ja-nagasakiiseihi.or.jp>

印刷 / ㈲正文社印刷所

俳句

プランクトンの海に生かされ夏の牡蠣

山名平司郎

整然と浮標の内海立葵

上野 沙知

田の神様初夏の岬がお気に入り

高尾ひさの

波よけの石積み長き五月晴

本田 常子

潮引きて小蟹も吾子も走りたる

植村 京子

短歌

朝のめざめ

穏やかなれど海外の

戦にあえぐ人らを思う

長岡 文女

クワガタの

幼虫五匹まるまる

「最後まで飼え」と念押しさるる

浅田 洋子

お別れも

伝えられずにただ偲ぶ

コロナ禍の中逝く人ぞ悲し

福田 輝俊