

ホームページは
こちら!!



ひなこ

地域の暮らしを
食と農業で豊かに



AGRI+ 令和4年2月25日(金) グランドオープン!

長崎ヴェルカホームゲームの
ペア観戦チケットプレゼント!!

新築工事安全祈願祭 さくら会館「時津新斎場(仮称)」

 **JA長崎せいひ**

Nagasaki Seihi Japan Agricultural Cooperatives

令和4年2月号 No.200



令和4年2月25日(金) グランドオープン!

地域の食材で地域を元気に!



【相談コーナー】
生活の不安に寄り添います!

ローンや投資信託、共済のご相談を承ります。



【アンテナショップ】
地元の農家さんの愛情たっぷりの
食品をお届け!

主に管内産のお野菜や果物、また特産品を用いた加工品を販売します。
新鮮で安心の食材をぜひお試しください。



【カフェスペース】
地元の食材を使ったお料理と
自慢のコーヒーでおもてなし!

㈱ Attic coffee and dining 様が運営を行うカフェスペースでは、地元の食材を用いたお料理やスイーツのメニューも提供予定となっています。また、お弁当やサンドイッチなどテイクアウト商品もご準備しております。



イメージ写真

ビバシティ長崎ミッドマークスクエア1階 JA 長崎せいひ新店舗の名称が「AGRI+ (アグリプラス)」に決定しました。地域農家さんが愛情込めて作った食材をもっと気軽に、もっと多くの人にお求めいただける場所として、そして地域の皆さまの生活に寄り添っていける場所となれるよう名付けました。店舗は共済や金融など生活のご相談をお受けする「相談コーナー」、地元の食材を購入できる「アンテナショップ」、地元の食材を使ったお料理が楽しめる「カフェスペース」が一体となった新しい形の店舗になっています。

プレオープンを令和4年2月15日(火)、グランドオープンを令和4年2月25日(金)に予定しております。オープニングセレモニーやイベント等も予定しておりますので、ぜひ JA 長崎せいひ AGRI+ 公式 Instagram で詳細をご確認ください! 皆様のよりどころとなれるような店舗を目指して頑張りますので、よろしくお祈りします。

「AGRI+ (アグリプラス)」
公式Instagram

ぜひフォローお願いします!



Follow Me!

2/25(金) 元船新店舗「AGRI+」オープン記念 観戦チケットプレゼントキャンペーン!!



(写真:長崎ヴェルカ提供)

長崎ヴェルカ ホームゲームの ペア観戦チケット プレゼント!!

令和4年
4月・5月開催分
抽選で
ペア10組
(20名様)

キャンペーン期間

令和4年2月25日(金)~3月13日(日)

応募方法

2月25日(金)にオープンする元船新店舗「AGRI+」で、2,000円以上お買い上げされた方は、当店舗窓口にご用意しております応募用紙にシートを貼り、必要事項を記入して応募箱に投函してください。

2022.4

DAY	VS TEAM	HOME
4/30 [SAT] TIP-OFF 17:00	岐阜スーパース	長崎県立総合体育館

2022.5

DAY	VS TEAM	HOME
5/1 [SUN] TIP-OFF 14:00	岐阜スーパース	長崎県立総合体育館

※試合日程に関しては変更となる可能性がございます。

長崎ヴェルカとは JAグループ長崎がオフィシャルパートナーとしてスポンサー提携しているプロバスケットボールクラブです。

令和4年6月開業予定

さくら会館「時津新斎場」(仮称)

長崎県西彼杵郡時津町日並郷宇火竈(時津第10工区)



※さくら会館「時津新斎場(仮称)」イメージ図



鉄入れを行う山川組会長

安全な工事を祈り

新築工事安全祈願祭

令和4年6月より新たに長崎県西彼杵郡時津町日並郷第10工区敷地内に移転する、さくら会館「時津新斎場(仮称)」の地鎮祭を行いました。令和4年1月から工事を始め、6月頃開業予定です。

現さくら会館時津斎場は、時津町(昭和55年11月建設)から旧時津町農協へ移管され、平成6年12月にさくら会館時津斎場として改装されました。当斎場は、施設建設40年を機に、多様な葬儀スタイルにさらに対応するため新たに斎場の移転建設を決定しました。

新斎場は、3式場を完備し、同時施行も可能で家族葬から、エントランス・ラウンジ・モニターを使用した大規模葬祭にも対応できます。また、総合事業の強みを活かした取り組みを行うとともに葬儀利用者に対し「葬儀から法要、相続手続き等、最後までやって頂いた」と言われるような対応を目指していきます。



工事の安全を祈る関係者ら

工事スケジュール

令和4年	工程
1月	工事期間 5.5ヵ月
2月	
3月	
4月	
5月	工事完成
6月	開業予定

施設概要

工法	鉄骨造/平屋建て 銅板屋根、外壁サイディング張、外装アルミ銅材建具その他
工事延べ面積	952.16㎡ (約288坪)
式場	3式場
式場1:大式場 式場2:小式場 式場3:対面室	各式場 控室(御参り場、洗面所、浴室、トイレ等完備)
エントランス	2室(ラウンジ、トイレ(多目的含む))
ショールーム	1室

外海地区で長崎の伝統果実「ゆうこう」をPR

ゆうこうは、ユズやカボスと同じ香酸柑橘類の1つで長崎市の外海地区や土井首地区などの限られた地域に生息してきた在来種。見た目はユズやカボスに似ており、果肉は柔らかく甘味のあるまろやかな酸味が特徴で、料理や酒のアクセントとして非常によくあう果実です。

ゆうこう祭り

外海地区ゆうこう振興会は12月5日、道の駅夕陽が丘そとめで、「ゆうこう祭り」を開きました。

「ゆうこう祭り」では、ゆうこうを広く知ってもらい、外海地区の農業活性化に繋げようと毎年開催しています。ゆうこうを使ったケーキやフッキー、甘酒や漬け物などの加工品販売や来場者へ果実1個のプレゼントも行いました。さらに、一昨年導入した搾汁機を実演。来場者は「ゆうこうを家族皆で味わいたい」と楽しくゆうこうと触れ合える場となりました。



「ゆうこう」を使ったシフォンケーキを購入する来場客

来場客へ「ゆうこう」1個をプレゼント

ゆうこう収穫祭

外海地区ゆうこう振興会は12月12日、道の駅夕陽が丘そとめで、「ゆうこう収穫祭」を開きました。

「ゆうこう収穫祭」は、道の駅夕陽が丘そとめが初めて企画。親子連れの参加者を中心に賑わい、23人の参加者らが収穫を楽しみました。

長崎市に在住の女性は「ゆうこうを食べたことがないので、収穫して食べるのが楽しみ。収穫したゆうこうは、ゆず胡椒のように加工して皮も食べたい」と話しました。

収穫後には、ゆうこう搾汁体験や抽選会が行われ賑わいを見せました。



「ゆうこう」の自生樹を見学



収穫を楽しむ来場客



収穫について説明する帯山会長

「のもぎき水仙まつり」 来場呼びかける スイセン贈呈式

野母崎花卉部会の代表者らは12月8日、長崎市役所を訪れ、田上富久長崎市長にスイセンを贈呈しました。令和4年1月8日から1月23日に長崎市野母町で開催される第30回「のもぎき水仙まつり」のPRで、来場を呼びかけました。

同部会が生産しているスイセンは、丈が長く、1本当たりの花数が多いのが特徴です。

田上富久長崎市長は「スイセンを丹精込めて生産していただいているおかげで、のもぎき水仙まつりの価値が年々高まっています。たくさんの人にスイセンを楽しんでいただきたい」と激励し、同部の山口邦俊部会長は、10月に野母町に開館した長崎市恐竜博物館に触れ、「スイセンの香りを楽しんでほしい」と話しました。



スイセンを田上富久長崎市長に贈呈

作付面積・部会員減少対策課題 長崎西彼アスパラガス部会

長崎西彼アスパラガス部会は12月20日、西彼支店で令和3年度産の販売実績検討会を開きました。

同JAでは平成28年度に選果場を集約し、新しく選別機や結束機を導入して生産者の労力軽減を図っています。本年産は面積895[㍓]、生産者57人で栽培。2月5日より出荷を開始し、11月4日に終了しました。春芽アスパラガスで50・5[㍓]、夏芽アスパラガスで87・7[㍓]の出荷数量となりました。春芽アスパラガスは、例年と同時期の出荷開始となり3月下旬にピークを迎えました。4月に入ると寒の戻りと立茎の開始により出荷量が伸び悩みました。夏芽アスパラガスは、出荷開始が前進化しましたが、高温・乾燥の影響でスリップスの被害が5月に多発。また、8月に入ると長雨による日照不足によって、樹勢が落ち細物率が高くなったり病気の発生によって、8月末で収穫できなくなる圃場もあり出荷量が伸び悩みました。

同反省会には生産者ら約50人が出席し、生産者と関係者らが活発に意見交換をしました。岩永一也部会長は「コロナ禍で様々な活動が制限され、高齢化による作付面積の減少や部会員の減少等の対策ができなかった。今後は、よりよい方向に向かっていくべき方向を部会全体で頑張っていく」と次年度に向けて意気込みを話しました。



販売実績検討会の様子



JA関係者らと意見交換をする生産者

季節の花で寄せ植え体験 ふれあい市大浦店

直売所「ふれあい市大浦店」は12月11日同店で、季節の花の寄せ植え体験教室を行いました。

「コロナ禍で料理教室が開催できず、「別の方法でイベントを開催したい」とふれあい市大浦店の職員が企画しました。体験では、当JA直売所出荷会員でもある上川順子さんを講師に、土の入れ方や花の並べ方、水のやり方などの説明を受け、パンジーやビオラ、カンパネラ、正月に飾れるように葉ボタンも用意しました。色とりどりの花の中から、参加者の8名は楽しみに好みの4種類を選び、寄せ植えを行いました。

参加者は「次回もまた参加したい」「春の花でも寄せ植えをしてみたい」と大好評のイベントとなりました。



寄せ植えを行う参加者ら



完成した寄せ植え

正月用品求めに賑わう JA管内直売所年末大売り出し



お正月用の切り花などが並びじげもん長与

JA管内直売所は、12月27日～31日の5日間、お買い得品を提供する年末の大売り出しを開催しました。

正月に向け、地元の生産者らが持ち込んだ正月用のしめ縄飾りのほか、お買い得な切り花や松竹梅、贈答用の果物、新鮮な野菜など豊富な正月用の食料や用品がずらりと並び来場客で賑わいました。また、新型コロナウイルス感染拡大防止のためマスクの着用や、入口での消毒も徹底しました。



二度と不祥事は起こさない 「コンプライアンスの日」研修会

12月15日にJA本店で「コンプライアンスの日」研修会を開きました。不祥事を起こさないためにコンプライアンスとは何か、健全な職場環境とはどういうものを改めて考えました。

研修会は、2部構成とし第1部には、なかむら総合法律事務所 中村尚志弁護士の「コンプライアンスを考える～ハラスメントを中心として～」と題した講話を聞き、ハラスメントの防止とコンプライアンスに対する意識の醸成を図りました。

第2部は、コンプライアンス推進員・担当者研修会を開き、ハラスメントのない働きやすい職場環境を作るためにはどうあるべきかを学びました。

中川一範専務は「コンプライアンスの日とは、二度と不祥事を起こさない」と誓う日であり、中村弁護士の話も聞き、自分の仕事に自信と誇りをもつて取り組んでほしい」と呼びかけました。



中村氏の講話を聞く役職員

新成人が今年の抱負を述べる 令和4年仕事始め式



今年めでたく成人を迎える5名の職員

1月5日に本店で、令和4年仕事始め式を開きました。今年も昨年と同様に、新型コロナウイルス感染症対策として規模縮小での開催となりました。また、めでたく成人を迎える5名の職員へ記念品の贈呈が行われ、新人代表挨拶では、長与統括支店の正木愛莉職員が「先輩方の指導やアドバイスで日々成長することができた。初心の精神を忘れず、これからも努力していきたい」と今後の抱負を語り、山川重幸組合長は「自分のなりたいたい姿を、一人ひとりが考え、実現することが大切」と新年の挨拶を述べました。

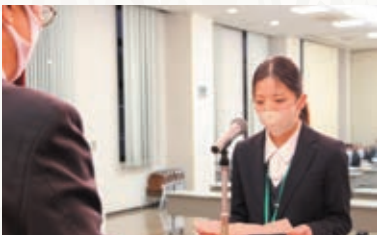

今後の抱負を述べる正木職員

女性部活動

SDGsと女性部

SDGs17の目標達成に向けて

JA長崎せいひ女性部でも、SDGsを意識して活動を進めております。



SUSTAINABLE DEVELOPMENT GOALS



焼肉のたれ作り 三和支部

もう少しで完成……



料理講習会 三重支部

お正月に作ってみよう!



花植え 琴海支部

寒いけどがんばります!



ガーデニング 西彼支部

お正月飾り
と言えば
葉ぼたん



料理講習会 戸石支部

みんなで楽しく



視察研修・ フラワーアレンジメント 時津支部

「太陽の郷」
「ふれあい市東
長崎店」を視察!



料理講習会 古賀支部

2人で力を
合わせて……



料理講習会 西浦上支部

お正月料理の
完成!

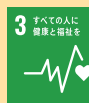

料理講習会・ フラワーアレンジメント 太田和支部

お正月に
飾ります!



フラワーアレンジメント 大瀬戸支部

一生懸命
作ってます!



フラワーアレンジメント 東長崎支部



手作りの
お正月飾りで
新年を華やかに

フラワーアレンジメント 滑石支部



難しい……



フラワーアレンジメント フレッシュミズたんぽぽ会



上出来です!



生け花 長与支部



すごく長い!



西海小食育・料理講習会・ フラワーアレンジメント 西海支部



同じ材料を
使っても、
それぞれの
個性が出ます



青年組織活動

〈茂木支部〉

「地上」を活用した学習会



協議し合う茂木支部のメンバー

茂木支部は、12月15日に本店で家の光三誌のひとつである「地上」雑誌を使った学習会を開きました。「農家の社会科見学」という記事を協議テーマに、自分たちの農業にどう活かしていくかを協議しました。

茂木統括支店・三和統括支店 総合展示会



優勝した匡貴くん(前列⑥)と記念撮影

茂木支部は、12月4日に三和支店展示会でスーパーボールすくいやストラックアウト、ミニ四駆競技大会などを開きました。ミニ四駆競技大会では、三浦匡貴くん(7)が優勝しました!



メンバーが協力し出展しました

三和支部は、12月11日に三和支店展示会でスーパーボールすくいやストラックアウト、テレビゲームコーナーなどを出展しました。ほかにも、農業散布用ドローンの展示を行いました。

JA CARD

JAカードのご入会とご利用で
最大 **10,000円**
相当のポイントプレゼント!

新会員さま
応援します—



初年度
年会費無料

(一般カード)

条件達成で次年度も年会費無料



JAカードで毎日の暮らしをおトクに!

JA直売所・ファーマーズマーケットで

5%割引に!

JA-SS・ホクレンSSで

2円割引に!

JA長崎せいひ 営農サポート資金

お借入金額

個人：3,000万円以内
(運転資金 1,000万円以内)
法人：5,000万円
(運転資金 3,000万円以内)

お使いみち

- 設備資金
(農舎の建築、改修・農地の取得・造成、農機購入等)
- 運転資金
(農薬・肥料購入等)
※クレジット等借換含む

金利

年 1.6% (固定金利)
さらに、当初3年間、利子補給を受けられます。
(運転資金除く)

お借入期間

- 設備資金：15年以内
(据置3年以内)
- 運転資金：7年以内

利子補給後の適用金利

年 0.6% (令和3年12月29日現在)
別途、保証料助成もございます。

ご返済方法

元金均等返済

* 商品内容等詳細につきましては、
営農センター、支店窓口までお気軽におたずねください。

果 樹 (総合)



北部宮農経済センター 営農課 (琴海駐在)
尾崎 大祐



【柑橘】

◎温州みかん

今月は、土壌改良剤の施用や剪定を行う時期です。次年産の安定生産に向けた土づくり、樹づくりに努めてください。

○肥培管理

昨年干ばつの影響により表層部分の細根量が減少したことで樹勢の低下や養水分をうまく吸収できない状態の樹が散見されます。まずは、細根量を増やすために完熟堆肥等の有機質資材を施用しましょう。

〈施用量の目安〉

- ・完熟堆肥 1～2 t / 10a
- ・苦土石灰、カキ殻資材 (苦土セルカ2号等) 5袋 / 10a
- ・BMようりん 2～3袋

○せん定

品種毎の特性、各園の樹相並びに令和3年産の着果に応じて実施しましょう。基本的には弱せん定で熟期の早い品種や表年傾向の樹ほど早く行います。

- 表年予想樹は………厳寒期を過ぎた2月中旬頃から行う。
着花過多樹は、予備枝作りを行う。
- 裏年予想樹は………枝の切り返しは極力控え間引きせん定を中心に行う。
3月下旬ごろから着花を確認してから行う。

◎中晩柑

収穫前には必ず腐敗防止剤の散布を行ってください。

対象病害虫	使用薬剤及び濃度	混用順序
貯蔵病害 (腐敗防止)	ベンレート(水)…………… 4,000倍	①アビオンーE
	ベフラン(液)…………… 2,000倍	②ロイヤルシリカ
	アビオンーE…………… 1,000倍	③ベンレート(水)
	ロイヤルシリカ…………… 800倍	④ベフラン(液)

【露地びわ】

○果実腐敗防止剤散布の徹底

灰色かび病や果実腐敗防止のために、袋掛け前には、必ずベルフート水和剤1,000倍を散布し、腐敗防止の徹底に努めてください。

○摘果・袋掛け

摘果は、寒波の恐れが少なくなる2月中下旬頃を目安に行います。摘果する果実は、傷果、病害虫果、変形果、寒害を受けた果実などで、丸みを帯びた果実を残し、1果房あたり3～4個になるように調整します。

袋掛けは、果実表面の保護や病害虫防除、風や直射日光による障害果防止等の効果があります。袋掛けが遅れると、これらの効果が薄れてしまうため、摘果後は速やかに袋を掛けてください。

○苗木の植え付け

2月中旬は苗木の植え付け時期となります。根を四方によく伸ばし、細根部分を土になじませ、深植えにならないように注意して植えましょう。また、植え付け後は倒伏防止の為に支柱を添えて固定し、十分かん水を行ってください。

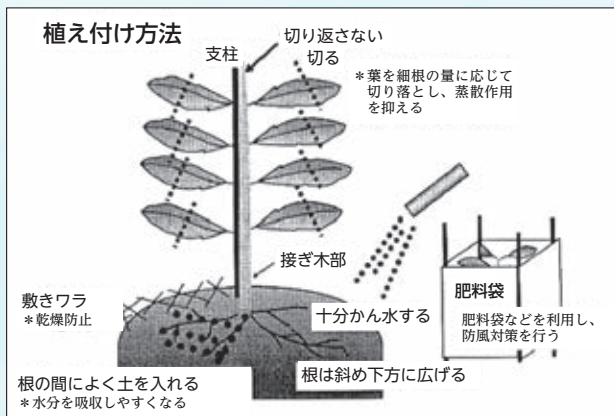

※詳しくは最寄りの支店の営農指導員へお問い合わせください。

野菜



北部営農経済センター 営農課 (西彼駐在)
山口 航輝



にんじんについて

月	旬	作型	主要作業	作業の要点		
3	上	●	圃場準備 施肥	1. 整地 播種前に入念に耕起し、作土を深くし、土を柔らかくする。		
	中		畝立 播種		2. ネコブセンチュウ防除 播種前にネマキック粒剤を15kg/10a全面土壌混和する。	
	下				3. 施肥量 (kg/10a) 完熟堆肥…………… 2,000kg セルカ…………… 100kg BM 苦土重焼燐…………… 40kg BB 野菜名人 …………… 70kg	
4	上		●	間引き	4. 畝立 畝幅 60cm の畝を立てる。	
	中					5. 播種 株間 20cm、2条植え 品 種：向陽二号 播種量：10～12万粒/10a 株立数：35,000～40,000株/10a
	下					
5	上			間引き	7. 栽培管理 間引き 本葉 4～5枚 本葉 9～10枚 本葉 11～12枚 かん水 播種後にたっぷりかん水し、その後は乾燥し過ぎないようにする。 排水対策 排水を良くし、裂根や腐敗を少なくする。	
	中	間引き				8. 収穫 ○根長 18cm、根重 200g 程度目安に収穫を行う。 ○早めに収穫を行わないと裂根になる恐れがある。
	下					
6	上		●	収穫		
	中	●			収穫	
	下					●
7	上		●	収穫		
	中	●			収穫	
	下					●



平成 26 年度より白色申告も記帳義務化！

高品質なのに、リーズナブルな価格で手間のかかる記帳業務を全て丸投げ！ 農業に専念できる環境に！

記帳代行サービス

帳簿・決算書作成の代行サービスです

令和 4 年分
年 額

30,000円(税込)

※年会費については、常時採算の見直しを行っており、変更になる可能性があります。

月に一度領収書（現金購入分）レシート、通帳のコピー等を
最寄りの支店へ提出するだけで申告時の心配ご無用!!

令和 4 年度新規会員募集締切
令和 4 年 4 月末日まで!

JA 長崎せいひ 代行記帳会

〒850-0032 長崎市興善町 6 番 7 号 お問い合わせ先：095-825-5688 事務局：山本・草野・峰・坂元



農業者年金が さらに便利になります！

NOU
NEN

～より加入しやすく・生活設計に応じた年金受給～

ポイント

1

令和 4 年 1 月から

若い農業者が加入しやすいよう
保険料が引き下げられます

（35歳未満の方は、月額 1 万円から加入できます）

ポイント

2

令和 4 年 4 月から

農業者年金の受給開始時期の
選択肢が広がります

（年金の受給開始時期を、ご自身で選択できます）

農業者老齢年金：65歳以上75歳未満

特例付加年金：65歳以上（年齢上限なし）

ポイント

3

令和 4 年 5 月から

農業者年金の加入可能年齢が
引き上げられます

（60歳以上65歳未満の方も加入できます）



詳しくは… 農業者年金基金

検索

<https://www.nounen.go.jp>



ポイント

令和4年1月から

1の説明

35歳未満の方は、月額1万円から加入できる！

35歳未満で認定農業者に該当しない等一定の要件を満たす方は、1万円から（上限6万7千円）でも通常加入できるようになります。（保険料の納付下限額が2万円から1万円に引き下げられます。）

【保険料引き下げ（保険料1万円以上）の対象者】

- 次の①～⑤のいずれにも該当しない方
- ① 認定農業者かつ青色申告者
 - ② 認定就農者かつ青色申告者
 - ③ ①又は②の者と家族経営協定を締結し経営に参画している配偶者又は直系卑属
 - ④ 認定農業者又は青色申告者
 - ⑤ ①又は②以外の農業を営む者の直系卑属で、その農業に常時従事する後継者

【35歳未満の方の通常加入の保険料】
(千円単位で選択できます)

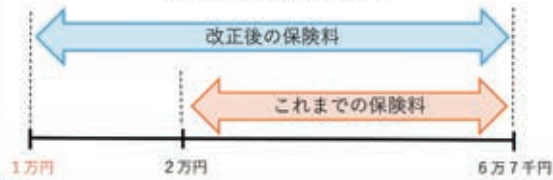

ポイント

令和4年4月から

2の説明

年金の受給開始時期を、ご自身で選択できる！

(昭和32年4月2日以降に生まれた方が対象)

年金の受給要件を満たした方は、年金の受給開始時期を、ご自身で選択することができます。

【年金の受給開始時期】

- ・ 農業者老齢年金：65歳～75歳
- ・ 特例付加年金：65歳以上（年齢上限なし）

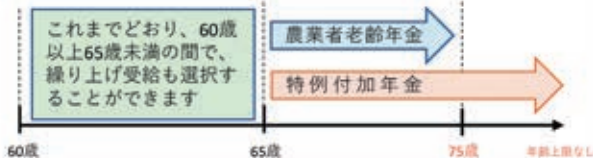

【年金の受給要件】

- 【農業者老齢年金】
- ・ 65歳以上であること
- 【特例付加年金】
- ・ 60歳に達した日の前日において20年以上の保険料納付済期間等を有していること
 - ・ 農業を営む者でないこと（経営継承を完了していること）
 - ・ 65歳以上であること

ポイント

令和4年5月から

3の説明

加入可能年齢が、60歳から65歳に引上げ！

現在、農業者年金に加入できるのは、農業に従事（年間60日以上）する方で、20歳以上60歳未満の国民年金第1号被保険者ですが、60歳以上65歳未満で国民年金に任意加入している方も農業者年金に加入できるようになります。

【国民年金の任意加入者とは】

国民年金の保険料納付済期間が480月(40年)に満たない60歳以上65歳未満の方で、年金額の充実を目的として、国民年金に任意で加入している方をいいます

【農業者年金の加入要件】

農業に従事（年間60日以上）する方で

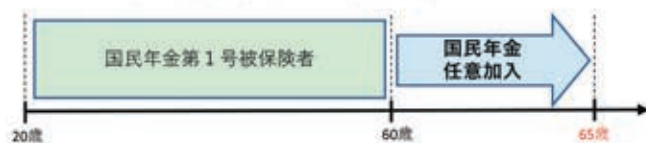

農業者年金の内容やご相談については、最寄りの農業委員会かJA又は農業者年金基金にお問い合わせください。

独立行政法人 農業者年金基金

● 専門相談員

TEL: 03-3502-3199

● 企画調整室

TEL: 03-3502-3942

2021.12

理事会報告

令和3年度 第11回定例理事会 令和3年12月17日

■ 付議事項

第1号議案 資産査定要領並びに資産の償却・引当基準の一部改訂に関する件 ※可決承認された。

■ 報告事項

- 1 令和3年9月末資産自己査定結果について
- 2 相談・苦情等対応状況について（定期報告）
- 3 JA外 内部通報制度の設置に伴う運用マニュアルの設置に関する件

- 4 スマート農業(移動販売車)実証実験について
- 5 さくら会館新時津斎場入札結果について
- 6 11月末事業実績報告について
- 7 JA全国大会決議概要について
- 8 スマホ教室の開催について
- 9 アグリプラス(元船店舗)オープンについて



「定期報告書」の提出が必要です

愛玩目的を含め、家畜を1頭(羽)でも所有する場合は、2月1日現在の飼養状況等を報告することが法律で義務付けられています。

牛・水牛・鹿・馬・めん羊・山羊・豚・いのししの所有者は**4月15日まで**に、鶏・あひる・うずら・きじ・だちょう・ほろほろ鳥・七面鳥の所有者は**6月15日まで**に「定期報告書」を本店畜産課又は営農センターまで提出をお願いします。

詳しくは、本店畜産課(☎095-825-5612)又は中央家畜保健衛生所(☎0957-25-1331)にお問い合わせください。

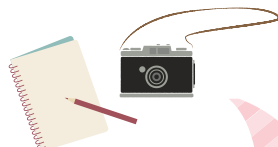
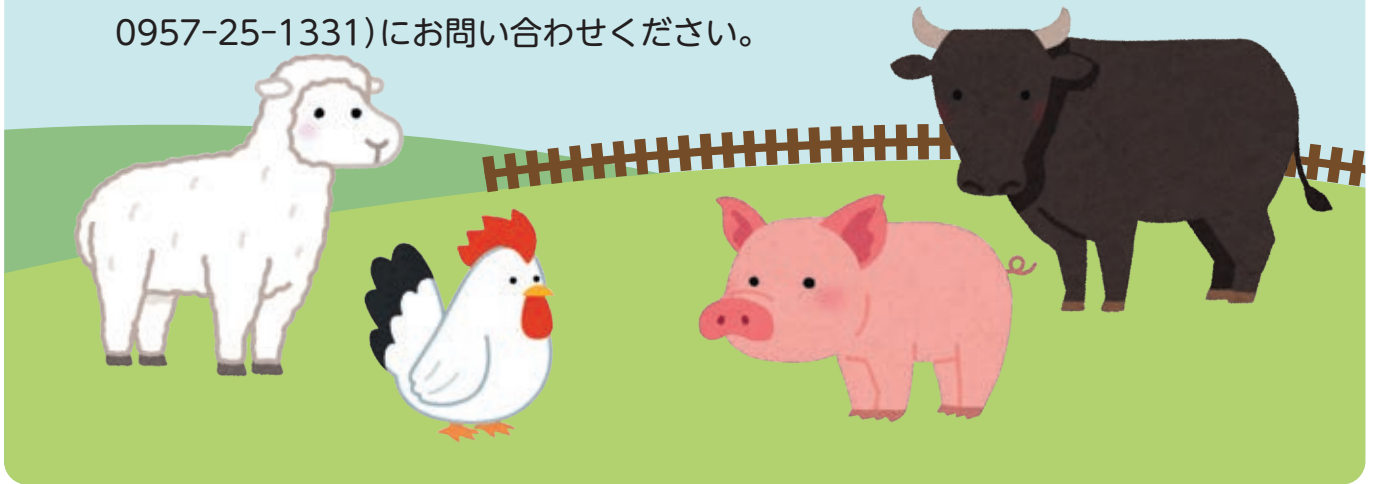

編集後記

表紙は、西海橋公園から大村湾を眺めた風景です。寒い中でも、公園で遊んでいる子どもや、散歩がてら写真を撮影する方も多くいました。

さて、今月最大のイベントは何といっても「AGRI+ (アグリプラス)」のオープンです。オープンの様子やイベント情報などもお伝えしていきますので、皆様どうぞお立ち寄りください。

高尾 愛里

俳句

プランターにビオラのポエム聴きのがす

山名平司郎

葱引くや土振り零す髭ゆたか

上野 沙知

あらかぶの赤き体や活力に

高尾ひさの

朝時雨里山じわり赤み増す

本田 常子

青木の実便りなき間の太りかな

植村 京子

短歌

道なりに

荒れ野の続く海岸線

若者臆せず活気付く除草

関 志保

岩背戸の

紅葉の広場はあかあかと

燃える絨毯踏むをためらう

浅田 洋子

豊稜の

大地うるおす小夜しぐれ

萌え出するものの先触れとなり

山里 和代