

ひなび 6



さくら会館西彼



やすらぎホール

西彼葬祭センター

西海市

JA 長崎せいひ

さくら会館

ご紹介いたします



さくら会館大崎



さくら会館長与

時津町

長与町

諫早市



さくら会館三重

長崎市



中央葬祭センター長
不老 和彦
厚生労働省認定
葬祭ディレクター1級



西彼葬祭センター長
道脇 秋男
厚生労働省認定
葬祭ディレクター1級



さくら会館時津

中央葬祭センター



さくら会館茂木



中央葬祭センター係長
浦岡 慎吾
厚生労働省認定
葬祭ディレクター1級



西彼葬祭センター係長
深堀 忍
厚生労働省認定
葬祭ディレクター1級

目次 CONTENTS

4 STEP UP! JA自己改革 一白崎地区基盤整備事業一

6 新部長就任 一女性部一

7 フレッシュミズたんぽぽ会 玉ねぎ・きゃべつ収穫

令和2年6月号 通巻180
長崎西彼農業協同組合

葬儀の変化

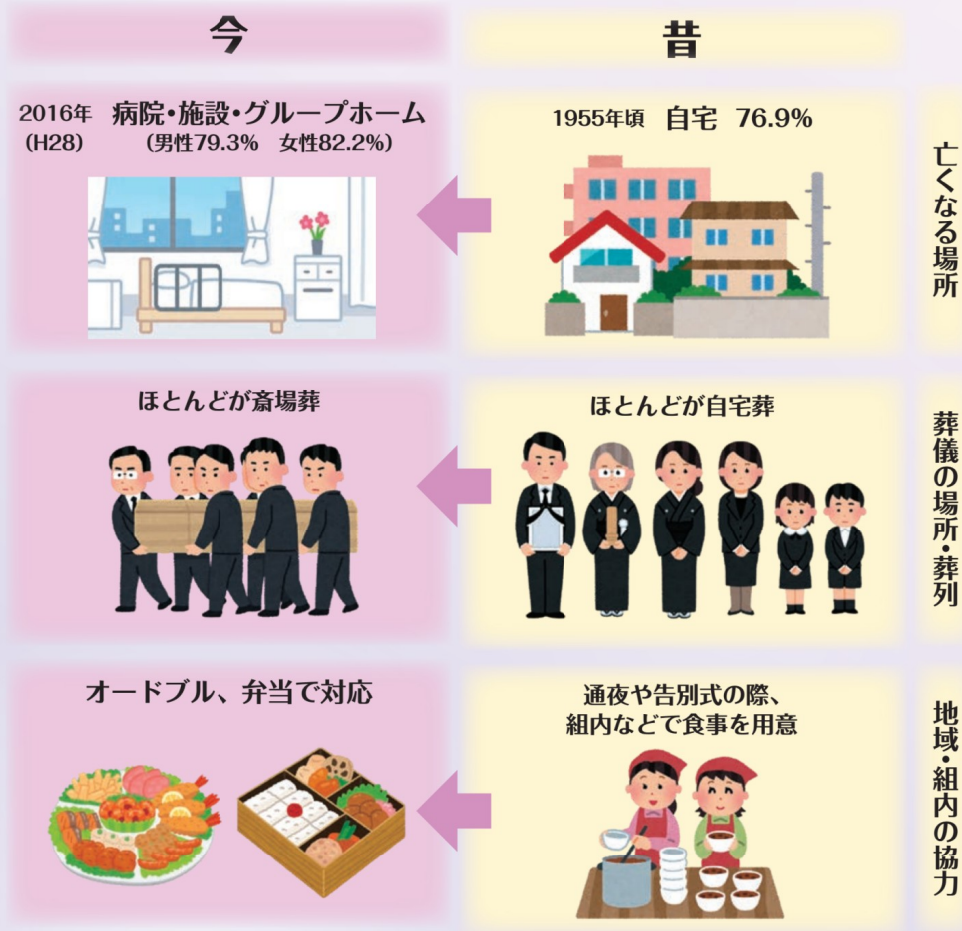

現在、葬儀の形はさまざまな点で変化しています。戦後の車社会、家族構成、家の構造等の変化から自宅で葬儀をする事が困難になり、斎場を望む声が大きくなりました。その後、葬祭業者による民間斎場が大幅に増加したことが葬儀の環境を大きく変えるものとなりました。

お葬式ではこんな費用がかかります。

① 葬儀費用

お葬式で必要となる、お棺・骨壺など、霊柩車・バスの諸経費を含めた施行料です。お葬式のスタイルに合わせてお選びいただけます。



② 返礼品費用

お通夜・お葬式に参列された方にお渡しする、会葬礼品や香典を頂いた方へのお返しする品物です。返品可能な商品ですので余裕を持った数量にて、ご注文いただけます。



③ 供花・供物

ご尊前に添えられる供花、供物は生前に親しかった方や会社・団体関係から送られます。



④ 飲食費用

お通夜・お葬式で親族や地域によっては会葬者へふるまう料理や飲料です。火葬場での食事、葬儀終了後に行う精進落としての会食などがあります。



⑤ その他

宗教者への謝礼（お布施など）
火葬料金

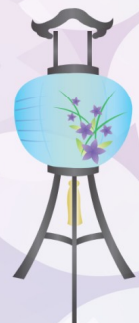

さくら会員 特典拡大のお知らせ

生前事前相談時のご予約特典の新設など割引特典を拡大しました

祭壇価格 最大 **35%割引** + 葬具価格 (棺・骨壺) **10%割引**
※祭壇生花は含まれません

★ 組合員加入 (1口500円出資10口以上)

さくら会員 祭壇価格 **20%割引**

★ もしものときの安心の備え

さくら積立定期ご契約 祭壇価格 **5%割引**

※「ひまわり積金」ご契約者も対象といたします。

★ 当JA口座指定の年金受給

年金友の会会員 祭壇価格 **5%割引**

★ 事前見積・さくら会員加入による

生前葬儀ご予約 祭壇価格 **5%割引**

★ さらに、各特典項目いずれかのご利用で 葬具(棺・骨壺)価格 **10%割引**



生前ご予約特典証

ご予約カードを発行致します。

私がいなくなっても大切なあなたが困らないように
このノートを送ります

エンディングノート



JA 斎場を利用された お客様の声

- 職員対応が良く、不安と混乱の中にいる遺族の気持ちを大変温かく見守ってくれた。(A子さん)
- 家族葬だったが小さいながら温かい雰囲気があり低予算でしていただき良かった。(B男さん)
- 葬儀打ち合わせ担当者の細かい心遣いや体調面まで気遣ってくれて助かった。(C子さん)

お問い合わせはこちらまで

中央葬祭センター

西彼杵郡時津町久留里郷 1439-1

☎ 095-881-2400

さくら会館 時津

西彼杵郡時津町久留里郷 1439-1

☎ 095-881-2400

さくら会館 長与

西彼杵郡長与町高田郷 3807-4

☎ 095-840-5224

さくら会館 三重

長崎市多良町 1551-11

☎ 095-840-1000

さくら会館 茂木

長崎市茂木町 1274-1

☎ 095-836-3366

西彼葬祭センター

西海市西彼町小迎郷 2849-1

☎ 0959-28-1313

さくら会館 西彼

西海市西彼町小迎郷 2812-2

☎ 0959-28-0085

さくら会館 大崎

西海市大島町 1918-11

☎ 0959-34-5544

STEP UP! JA自己改革

—白崎地区基盤整備事業—



整備前



第1期工事完了 (令和元年5月)
第2期工事完了 (令和2年4月)



西海市やJA長崎せいひが提案し進めてきた白崎地区基盤整備で、第2期工事が令和2年4月10日に完了しました。

西彼町白崎地区一帯の農地を活用して基盤を整備し、生産性の向上と農業生産の増大を目的としています。

現在は第3期工事に取り掛かっており、給排水設備等の付帯工事を進めているところです。



Check!

本年度予算：約2億3,500万円
事業面積：9㍓ (テラス面積)
構成員：9人 (規模拡大)
出荷時期：令和6～8年 (1期)
出荷数量：180ト (見込み)

現場のいまを知る

西彼みかん部会
瀬川 泰裕(40歳)さん



支柱の設備作業を行う瀬川泰裕さん

白崎地区基盤整備事業の構成員9人のうち最年少である瀬川泰裕さんは灌水や支柱の設備作業を行っていました。既存の温州みかん1畝に加え、1.3畝の規模拡大を行う瀬川さんは「自分が一番若手なので、若い人が農業を始める見本になれるよう頑張りたい」と熱い思いを語ってくれました。

西海市西彼町小迎南風崎地区 基盤整備事業進んでいます！

白崎地区のほかに同市内で4ヵ所の基盤整備事業を予定しています。西彼町小迎地区では、今年度より面工事に入る計画のほか、2024年完了予定です。

Check!

本年度予算：3億円
事業面積：17.8畝
構成員：6人（新規2人、規模拡大4人）



女性部 新部長就任へ



杉本三矢子 さん
4年間ありがとうございました！



「女性部長になって、たくさんの事を経験させてもらいとても楽しかった。いろいろと勉強になった4年間でした」

若松 春美 さん
よろしくお祈いします！



家の光
(2018年10月号)
ハンドメイドで作りました。

「前回の部長の経験を活かして、女性部全員で力を合わせてこれからまた盛り上げていきたい」

JA 長崎せいひ女性部は5月1日、JA 西彼支店で通常総会を開きましたが、新型コロナウイルス感染拡大防止のため規模縮小開催となりました。

今年は役員改選が行われ、前期まで4年間部長を務めた杉本三矢子さんに変わり、若松春美さんが新部長へと就任しました。

杉本三矢子さん、4年間お疲れ様でした！

女性部はSDGsを意識します！

2019年度より全国女性組織協議会のメインスローガンとして掲げている「JA 女性地域で輝け 50万パワー☆」の実践2年目のスタートです。地域の課題を解決し次の世代に豊かなくらしをつなげていくために、JA・地域とともに食と農を基軸とした活動を、JA 女性組織メンバーが互いに助け合いながら組織の活性化に取り組んでいきます。

JA 長崎せいひ女性部全体の重点取組要項として防災の学習および一つひとつの女性部活動にSDGsを意識して行うことを決めました。

新部長に就任された若松春美さん、よろしくお祈いします！

SUSTAINABLE DEVELOPMENT GOALS



SDGs とは？

2015年国連で採択された持続可能な社会をつくるための17の目標です。

世界のみんなが力を合わせて、地球上のさまざまないのちの繋がりをその恵みを大切に、誰もが豊かさを感じられる平和な世界をつくろうというビジョンが掲げられています。

JA 女性組織の活動はSDGs そのものです。地域のさまざまな問題を力を合わせて、取り組んでいきましょう。

フレッシュミズ たんぽぽ会

フレッシュな とれたて野菜を 収穫!



新鮮!!

どっさり



フレッシュミズたんぽぽ会は4月11日、西彼杵郡長与町斉藤郷の農園で玉ねぎ・きゃべつの収穫をしました。当日は天気にも恵まれたため美味しく育った新鮮な野菜を楽しく収穫しました!

手作りマスクを 保育所へ贈呈!

フレッシュミズたんぽぽ会は、西彼杵郡長与町高田保育所に約120枚の手作りマスクを贈呈。部員で10日ほどかけて子ども用大小2サイズと大人用を作成しました。

子どもたちが地域の人に見守られてとても嬉しい
(松尾郁子所長)



きもちいい〜♪

外であそぶときにもつけてね!



児童に手作りマスクを着ける立花瑠美部長

LAのご紹介

(ライフアドバイザー)

LAはJA共済についてのあらゆる知識を持つエキスパートです。

JA共済は組合員・地域の皆様の暮らしのパートナー。

「ひと・いえ・くるま」の総合保障で毎日の生活を幅広くサポートします。

共済の保障や商品について分からないことがございましたら、

お近くの支店のLAにご相談ください。

西海支店



長崎中央支店



喜々津支店



三重支店



琴海支店



時津支店



西浦上支店

山口 勝成
(調査役)

堀川 学

桑原 幸平

濱浦 真介
(調査役)

大瀬戸支店

船橋 律子

長与支店

松尾祥太郎

高比良成美

濱田さおり

小野 陽子
(係長)

西彼支店

朝末 宜成

本川 真吾
(調査役)

西川恭一郎
(係長)

長與 海帆

東長崎支店

深川 拓也

井手 晃介
(調査役)

阪辻 宏太
(係長)

赤崎 耕平

後田 美帆

松尾 勇二
(調査役)

三和支店

江崎 希

浦川 正樹

尾崎真一郎
(係長)

田中 沢弥
(係長)

峰 修親

久松 博樹
(調査役)

茂木支店

自動車専任 LA

江月 洋
(係長)

自動車専任 LA を新たに設置



田中 誠



令和2年度より新たに自動車専任 LA を2名設置しました。既存の共済代理店の皆様への定期的な巡回とフォローを通じ、連携した普及活動を行うとともに、新たな代理店の普及拡大にも取り組みます。

経済涉外

一人ひとりに合わせた肥料農薬や資材をご提案！

北部営農経済センター

久富 将太 高尾宗一郎 玉置 淳哉



日常の暮らしに関しても
お困りの際はご相談ください！

南部営農経済センター

北川 康晃 多良 伸介 (係長) 永田 義輝 三川 遼



営農指導の知識習得を目指して
支店統廃合の対象地域を優先的に
巡回します！



支店 しょうがいリレー



新たな職員と一緒に!!

三和支店

びわと花の
三和町



中尾 公文 統括支店長

水仙と軍艦島に見える野母崎を有する三和町。日本一のびわ産地を形成する三和のびわ、高品質な草花類、多方面から重宝される野母崎水仙等の農業振興を図ります。

「何かあれば農協に行かんね」と言われる様に地域の皆様から信頼される支店づくりを目指します。



茂木統括支店は、長崎市から10分ほどの地区にある緑豊かな農業と橘湾からは天草灘が広がる漁業の町です。主な農産物としては、段々畑に広がるびわが有名です。次世代へ受け継ぐために日々頑張っている組合員の営農と暮らしをきらさない為にも職員一人ひとりが、笑顔で明るい対応を心掛け歴史ある地域に恥じない支店づくりを目指します。



茂木支店



上田 寿治 統括支店長

東長崎支店



磯 勝信 統括支店長

都市化した農業地域で花き・野菜・果樹類など多品目の農産物が生産され、共同販売や地産地消を掲げた直売所を活用した新鮮な農作物の提供に努めています。

組合員、利用者あらゆるニーズに応えられる「地域に根差した支店づくり」を目指し、皆様の暮らしのパートナーでありたいと思い、支店職員一同、皆様のご来店を心よりお待ちしております。



野菜

きゅうり定植後の栽培管理

北部営農経済センター
営農課(西彼駐在) 倉本敬介

●整枝方法

果実の品質を高めることと病害虫を予防するため、株元をすっきりさせ、風通しをよくして樹勢を強くする。

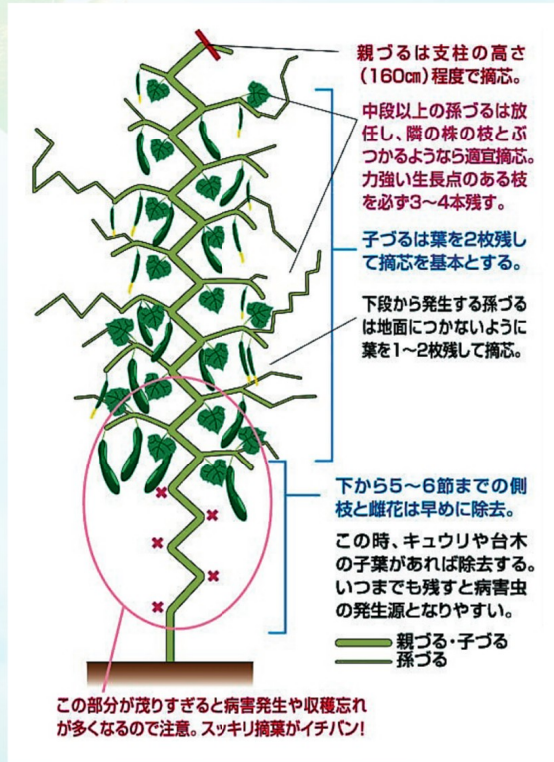

●追肥・かん水

収穫開始後、7~10日間隔で行い、畝間に施用する。

液肥を使用する場合は、3~4日間隔にする。

また、きゅうりは特に水分を必要とする。梅雨明け後は高温乾燥により急速に草勢が衰える可能性があるためこまめに水管理を行う。

●収穫

収穫適期は果実の長さ約20cm程度だが、14~15cmのミニサイズでもふだんとは違った食味も味わえる。逆に20cm以上肥大しすぎると皮が硬くなり、生食に向かなくなるほか、草勢が弱くなるので収穫は遅れないようにする。

また、気候や風害等の要因で曲がり果や尻細果等も発生するので不良果は摘果し、草勢の回復を図る。



きゅうりの曲がり果(左)と尻細果(右)

●病害虫防除

雨天や多湿条件では、べと病、たんそ病、斑点細菌病などが発生し、乾燥条件ではうどんこ病やダニ類が発生しやすくなる。

また、夏場の発生が多いアブラムシは、ウイルス病を媒介するので注意が必要。

いずれの病害虫も発生したら早期防除を徹底し、葉の裏までよくかかるように散布を行う。



子づるは2本残し、その先で摘心する。孫づるも同様に行う

※詳しくは最寄りの支店の営農指導員へお問い合わせください。



果樹(総合)



6月の果樹園管理

南部営農経済センター
営農課 南部資材センター 尾崎大祐

◎柑橘

○粗摘果の実施について

品種・園地毎に着果にバラつきが見られます。着果量を確認した上で摘果作業に入ってください。

着果が多い樹は内・スズ成りの肥大しにくい小玉果や外観不良果、日焼け・浮き皮になりやすい果皮の荒い果実を摘果します。

着果が少ない樹については肥大状況に応じて8月以降の仕上げ摘果を中心に行いましょう。

摘果剤の使用により摘果を行う場合は、樹勢や散布時の気象条件によって薬剤・使用方法が異なりますので指導機関へ相談してください。

○夏肥の施用について

開花により養分をかなり消費しています。今後の果実肥大・品質向上を図るために夏肥を施用しましょう。※極早生は除く

品 種	時 期	肥料名	施用量 (10a)
早生・させば・中生・普通	5月下旬～6月上旬	みかん夏肥1号 (みかん1号)	2.0袋 (3.5袋)
高糖度系	5月下旬～6月上旬	みかん夏肥1号 (みかん1号)	2.0袋 (4.0袋)

○病害虫防除について

散布時期	対象病害虫	使用農薬・濃度	注意事項
6/上～中	黒点病 スリップス カミキリムシ ハダニ	ペンコゼブ(水)又はジマンダイセン(水)400～600倍 エフジレルSE 5,000倍 アタックオイル 150倍	・アカマルカイガラムシ発生園では、アプロード(水)1,000倍を散布する。
6/中～下	黒点病 スリップス サビダニ カイガラムシ類 カミキリムシ	ペンコゼブ(水)又はジマンダイセン(水)400～600倍 サンマイト(水) 3,000倍 スプラサイド(乳) 1,500倍 [アピオン-E 1,000倍加用] ※カルシウム剤散布	・サンマイト(水)で目等に刺激がある人は、アグリメック1,000倍を散布 ・ナメクジ類の発生園は、マイキラーL200倍を散布する。

◎びわ

○縮・間伐の実施について

密植園については、縮・間伐を行うことにより誘引を行うスペースが確保でき、樹内部まで光が当るようになって良好な結果枝が作られ収量増加にもつながりますので、必ず行いましょう。

○病害虫防除について

散布時期	対象病害虫	使用農薬・濃度	注意事項
6/上	ナシマルカイガラムシ(サンポーゼ)	アタックオイル50倍	・単用散布とし日中高温時の散布を避ける。 ・樹勢低下した樹ではアプロード(水)1,000倍を散布する。
6/中	がんしゅ病 灰斑病 ナシヒメジクイ アブラムシ	カスミンボルドー 1,000倍 パダンSG(水濁)1,500倍 モスピラン(顆水)2,000倍	・パダンSG(水濁)は皮膚がぶれを生じることがあるので、高温時の散布、あるいは一人で長時間の連続散布は避け、薬剤のかかったところは清水で十分洗う。

○礼肥(夏肥)の施用について

礼肥は、早期の樹勢回復と来年産の優良な結果枝を発生させるため、年間窒素施用量の30%程度を施用してください。施肥量が多すぎると枝が徒長し花芽分化が遅れ、着房率が低下しますのでご注意ください。

(10a当たりの袋数)

樹齢	硝酸加里1号 (15-15-12)	茂木びわ2号 またはピオ配合 (9-7-6)	びわ なつたより (8-4-3)
5年以下	1/4～1/3袋	1/2袋	1/2袋
10年	1袋	2袋	2袋
15年	1.5袋	2.5袋	3袋
20年	2袋	3.5袋	4袋



水 稲

育苗期後半～田植えまでの管理ポイント

北部営農経済センター
営農課 (西海駐在) 溝上聡弘

●育苗管理

※育苗の失敗回避のため、播種前の籾は必ず**はと胸状態**にしましょう。

- 健苗育成**のため、出芽は長くなりすぎないようにしてください。
- 緑化**：苗長1cmになったら緑化につつま。(緑化期間2～3日) 緑化期の苗は温度管理、特に夜の低温・昼間の高温に注意しましょう。
- 硬化**：出芽揃後苗長3～5cmでシートを除去し硬化に入る。
※にこまる・なつほのかは徒長しやすいので苗長2.5cmで硬化に入る。
- 水管理**：育苗後半の灌水は午前中の実施を心がけ、特に水のやりすぎに注意し根が多く吸水力の強い活き力のある苗に仕上げましょう。かん水については、両端が乾燥しやすいので注意してください。

●土づくり・施肥

- 土壌改良剤は土に馴染む前に入水すると流亡してしまうので、遅くとも入水2週間前までに投入して土と十分混ぜてください。
(土壌改良資材) 堆肥等の有機物を投入していない圃場は「とれミン」を使用。 80kg/10a
秋落ち圃場は「鉄カリ」を使用。 80kg/10a
- 施肥の過剰投入は、田植え後の初期成育や根張りが悪く軟弱気味となり、後半の肥培管理が難しくなる等の問題があるので、やや控えめにして確実に穂肥が実施できるようにしてください。

施肥基準 (kg/10a)

品 種	肥 料 名	基肥	穂肥	成 分 量			
				窒素	リン酸	カリ	
ヒノヒカリ にこまる (目標収量) 480～500kg	BB862号	50		7.6	8.0	9.0	
	BBヒカリNK1号		30				
	基肥 一発	BBLPヒノヒカリ	45		6.8	7.7	4.5
		BBLPにこまる 2号	45		6.8	5.4	5.4
なつほのか (目標収量) 480～500kg	BB862号	50		7.0	8.0	8.5	
	BBヒカリNK1号		25				
	基肥 一発	BBなつほのか 一発555	45		6.8	6.8	6.8

施肥時期	基肥	穂肥
	基肥施用後3日以内に代播きをする。	出穂前10～15日前頃(ヒノヒカリ・にこまる) 出穂前20日前頃(なつほのか)

(注) 基肥一発施肥で肥切れの場合は、穂肥として出穂10日前頃にBBヒカリNK1号を10kg/10a程度施用する。(ヒノヒカリ・にこまる)

●田植え【ヒノヒカリ・にこまる・なつほのか】

- 高温障害等を避けるため、**適正時期に移植**しましょう。
- 1株植付け本数が増えると過繁茂になり、茎が細く倒伏・病気等の弊害が出やすくなります。**株当たり3本程度**定植厳守をお願いします。
- 補植は**2株以上欠株がある場合のみ**行い、株当たり本数を増やす事は行わないでください。どうしても補植を行う場合は除草剤散布前に終わらせてください。また、**補植苗をいつまでも水田の端においてありますが、病害虫発生の原因となりますので、補植が終わったら速やかに処分**を行ってください。

現在、サンスバイク箱粒剤(50g/箱)が導入されていますが、コブメイガ(ハマキ)等への残留効果が長い剤です。十分効果を高めるために田植えの3日前から50gを箱に散布してください。※50gより少ないと効果が出にくい。

近年、フログワイ・ホタルイ・オモダカ等の地下茎、球根がある雑草が増えており、水田を巡回したときに場所によっては、雑草が蔓延る圃場も散見されます。

除草剤の十分な効果を出す為、溜水をする必要があります。除草剤の効果等には剤の特徴(初期・中期・後期)がありますので、使用については各営農センター・支店の指導員にご相談ください。

新商品紹介

商 品 名	価格(税別)	容 量	使 い 方	備 考
防人箱粒剤	4,081円	1kg	育苗箱1箱50g	播種時からの箱処理
サンスバイク箱粒剤	4,081円	1kg	育苗箱1箱50g	田植3日前からの箱処理

大容量
8kg登場!!

ガス衣類乾燥機

コインランドリーが我が家に

仕上がり
ふっくら

洗濯のこんなお悩みありませんか？

- 台風や雨の時は、外に干せない…
- 部屋干し臭が気になる。
- 部屋干しすると、部屋が狭くなる。
- 共働きで、洗濯できる時間に制限がある。
- 子どもがまだ小さいから、外干しが気になる。

8kgタイプ

はやい
乾太くん

Rinnai RDT-80

- 標準部材
・専用台(高) : DS-80HSF
・排湿管セット : DPS-75
設置条件により異なります。詳しくはお問い合わせください。
- 乾燥容量 8.0kg
- 高さ684×幅650×奥行641mm
- 希望小売価格 ¥213,840 (税込)

商品の詳細は
こちら!



取付工事費・ガスホース代別途

¥155,000 (税込)

5kgタイプ

はやい
乾太くん

Rinnai RDT-54S-SV

- 標準部材
・専用台(高) : DS-54HSF
・排湿管セット : DPS-75
設置条件により異なります。詳しくはお問い合わせください。
- 乾燥容量 5.0kg
- 高さ684×幅650×奥行561mm
- 希望小売価格 ¥177,540 (税込)

商品の詳細は
こちら!



取付工事費・ガスホース代別途

¥130,000 (税込)

お問い合わせ

北部ガスセンター
0959-28-1247

中部ガスセンター
095-887-5596

東南部ガスセンター
0957-43-3686

リンアイジュース 2020年 製品のご案内



ストローで飲む ゆずジュレ
210g × 18個
¥1,620

紙パック 1,000ml					紙パック 200ml	
1 長崎みかん100 1,000ml×6個 ¥1,540	2 長崎みかん50 1,000ml×6個 ¥1,320	3 フルーツ&キャロット 1,000ml×6個 お徳な新価格/ ¥1,680	4 国産烏龍茶 1,000ml×6個 ¥920	5 ながさき玉緑茶 1,000ml×6個 ¥920	6 ストレートみかん 200ml×18個 ¥2,160	7 ストレートもも 200ml×18個 ¥2,160
ボトル缶 490ml		ボトル缶 290ml		ボトル缶 280g		
9 そのぎ茶 490ml×24缶 ¥3,000	10 スポーツドリンク 490ml×24缶 ¥3,000	11 そのぎ茶 290ml×24缶 ¥2,520	12 世知原茶 290ml×24缶 ¥2,520	13 五島茶 290ml×24缶 ¥2,520	14 ゆず 290ml×24缶 ¥2,520	15 ブラックコーヒー 280g×24缶 ¥2,520
缶 350ml	缶 195g×30缶		ペットボトル 500ml			
16 サイダー 350ml×24缶 ¥1,850	17 長崎みかん100 195g×30缶 ¥2,650	18 みかんつぶつぶ 195g×30缶 ¥2,650	19 びわの葉茶 190g×30缶 お徳な新価格/ ¥2,400	20 国産りんご100 195g×30缶 ¥2,650	21 赤い野菜ミックス 190g×30缶 ¥3,090	22 炭酸水 500ml×24本 お徳な新価格/ ¥1,980
瓶 200ml	瓶 495ml~500ml (贈答用)					
23 国産烏龍茶 200ml×24本 ¥2,380	24 長崎恋みかん させほ温州 (500ml) 1、 原口 (500ml) 1セット ¥2,160	25 長崎恋みかん・長崎びわ させほ温州 (500ml) 1、原口 (500ml) 1、 長崎びわドリンク (495ml) 1セット ¥3,240	※ 4月~10月の販売です。 ※ ●で囲まれた番号の商品は県内産の農産物を使用しています。 ※ ○と◎は一部県内産農産物を使用しています。 ※ 表示価格はすべて消費税込みです。			



長崎うまれの長崎そだち。



金融業務にかかる各種手数料の改定のお知らせ

この度、長崎西彼農業協同組合では、金融業務にかかる各種手数料の一部を以下のとおり改定させていただくことになりましたので、お知らせいたします。

今後も、皆さまにご満足いただけるよう、より一層のサービスの向上に努めてまいりますので、何卒ご理解を賜りますようお願い申し上げます。

1. 改定日 令和2年6月1日(月)

2. 改定内容

振込・代金取立手数料

窓口振込 手数料 (1件)	他金融機関宛振込	3万円未満	系 統	330円
			他 行	660円
	同一店内振込 支店間振込	3万円以上	系 統	550円
			他 行	880円
その他 諸手数料 (1件、1通)	振込の組戻料			1,100円
	不渡手形返却料			1,100円
	取立手形組戻料(発送済の場合に限る)			1,100円
	取立手形店頭呈示料(1,100円を超える経費を要する場合、その実費)			1,100円
税金等窓口納付手数料	当JAが取扱金融機関に指定されていない場合(納付書1枚につき)			660円

その他各種手数料

小切手帳	1冊(50枚)につき	1,100円
手形帳	1冊(50枚)につき	1,100円
各種残高 証明書発行	窓口発行	1通につき 440円
	継続発行	1通につき 220円

俳句

花文字はきづなど読めり芝櫻
山名平司郎
試し時く去年の隠元万愚郎
上野 沙知
だまし合うことも思い出四月馬鹿
高尾ひさの
竹落葉踏みて山路の静かさよ
本田 常子
水鏡花こぼれては揺らぎあり
植村 京子
土曜日のまばらな春驟雨
田川 育枝
水草生ふ命の泡の弾け合ふ
國生恵美子

短歌

免許証更新
高齢者講習の二日間
無事に終りてはっと一息
住岡 利子
プロの技に
剪定されたわが庭の
木々と共に祝う新年
川本 綾子
突然の
全国一斉休校に
右往左往するコロナ対策
松崎由紀子

ひなた 6

令和2年5月20日発行

発行 / 長崎西彼農業協同組合 総合企画部
〒850-0032
長崎市興善町6番7号
TEL 095-825-5600
FAX 095-825-5611
ホームページアドレス
www.ja-nagasaki-seihi.or.jp

印刷 / (有)正文社印刷所

編集後記

今月号から「ひなた」を担当させていただきます、高尾愛里と申します。
JA長崎せいひの取組みを分かりやすく豊富な内容でお届けします。
生まれも育ちも長崎なので地元の話やちょっとした世間話もこの編集後記を通して発信し、いろんな世代の皆様にご覧いただけるような広報誌を目指します！

高尾 愛里