

ひなて10

(株)アグリ未来長崎
キュウリを初出荷

目次 CONTENTS

2 第5次中期経営計画の取り組み概要

第2弾！ 選ばれる事業構築(組合員・利用者のメリット創出)

① 組合員(利用者)満足度の向上

11 お知らせ「ツマジロクサヨトウ」新たな害虫に要注意

令和元年10月号 通巻172
長崎西彼農業協同組合

第5次中期経営計画の取り組み概要

JA 長崎せいひでは令和元年度から令和3年度までの3か年計画「第5次中期経営計画」を策定し、地域農業の振興と自立経営の実現を目指して、4つの大きな柱を中心に取り組みを進めています。

第2弾!

I 農業所得向上・生産拡大

II 選ばれる事業構築 (組合員・利用者のメリット創出)

- 1 組合員（利用者）満足度の向上
- 2 経営環境の変化に対応した事業への取り組み
- 3 専門性の向上
- 4 地域との交流促進

III 挑戦する組織に再編

IV 健全な経営と財務

1 組合員（利用者）満足度の向上

経済事業

支店業務を精査し、支店においては当用品中心の来店対応に、経済渉外においては予約品対応と推進活動に特化することで**専門性の向上**を促すと共に、経済渉外が**巡回を強化**できる体制を整えます。また、営農経済センターで情報を共有し、関係各所と連携することで**生産資材の開発**や**魅力あるキャンペーン**を実施して参ります。更に営農指導員と経済渉外が販売事業及び経済事業の未利用農家へ同行推進し、取引の拡大に繋がります。



進発式で決意表明する経済渉外ら（4月22日、長崎市興善町=本店）

福祉事業

各部・支店と連携することで、窓口での情報収集や自治会等利用団体先への**広報 PR 活動を強化**し、相続や共済についてなど**総合事業を活かした相談機能の充実**を目指します。

また、優良飲食業者と提携することで、通夜や葬儀等で必要な**飲食を手配するサービス**を開始します。

西彼斎場においては、近年の利用者のニーズに合わせた構造にすべく小規模向け斎場をリニューアルし、「**やすらぎホール**」(10ページにご案内を掲載)と名付け再出発しました。7月20日に落成式を開き運営を開始しています。今後は祭壇等施行形態を見直して新コースを設定し、PRにも力を入れて参ります。時津斎場においても建設について検討して参ります。



やすらぎホール落成式(7月20日、西海市西彼町)

信用事業

JAカード、インターネットバンキング、給与振込、カードローン等の推進を強化し、**メインバンク化**を図ります。更に定期訪問の徹底及び年金友の会の紹介制度「1・1運動」



昨年度のグラウンドゴルフ大会の様子

の活用を通して年金口座を獲得することで**個人貯金残高の伸長**を柱に取り組みで参ります。

また、自主運営を図るべく収益性の高い小口ローンの獲得にも力を入れて参ります。営農部門と連携して農業融資への取り組みも強化します。

『年金友の会』とは……

JAで年金を受給している利用者が組織しています。旅行やグラウンドゴルフ大会など、会員同士の交流、健康増進、生きがいづくりに向けて活動しています。既に会員となっている人が1人につき新会員を1人紹介する『1・1運動』を実施し、会員拡大に取り組んでいます。

共済事業

各種研修会開催や事務インストラクターのフォロー強化により、窓口担当者のスキル向上を図り、支店窓口でのペーパーレス・キャッシュレス手続きを定着させ、**窓口強化**に取り組みます。

LAにおいては、支店統廃合の環境変化に対応するため、地域特性に応じた推進体制を確立します。また、専門的な知識を有する**LAの増員**を図るとともに、**3Q訪問活動の徹底**を行い、多様化する利用者への対応及びコンプライアンス強化に取り組み、利用者満足度の向上に繋がります。

『3Q訪問活動』とは……

3Qとは3つの質問(Question:クエスチョン)のことです。「皆様におかわりがないかのご確認」「ご契約いただいている保障内容のご確認」「ご家族の皆様の保障点検」を目的に、主にLAが訪問し実施しています。

3Q訪問に併せて「病気やケガによる入院・手術の請求忘れがないか」「建物・家財の請求忘れがないか」「家族にまつわる変化がないか」を確認し現在の加入内容の説明をする『あんしんチェック』も行っています。

重 要 な お 知 ら せ

集金業務について

平素より JA 長崎せいひをご利用いただきまして誠にありがとうございます。
当 JA では、平成 30 年 4 月より、皆さまから集金などをさせていただく際には、下記の方法によるものと定めております。ご迷惑をおかけしますが、何とぞご理解とご協力を賜りますようお願い申し上げます。

● 定期積金・共済掛金の集金について

定期積金および共済掛金の毎回掛金の集金業務は廃止とさせていただきます。口座振替または窓口での掛け込みをお願いいたします。ただし、**口座振替のための入金については集金対応をさせていただきます。**

● 毎月定期的に集金させていただく皆様へ

毎月定期的にお伺いさせていただく集金は、**当 JA 普通口座への入金のみ**を集金させていただきます。

その場合は、当 JA より皆さまへ「入金取次帳」を交付させていただき、毎回の集金の際、「入金取次帳」より「申込書」を切り離し、現金と貯金通帳とともにお預りします。入金処理後に記帳済みの通帳をお返しいたしますので、「入金申込書控」とご確認ください。

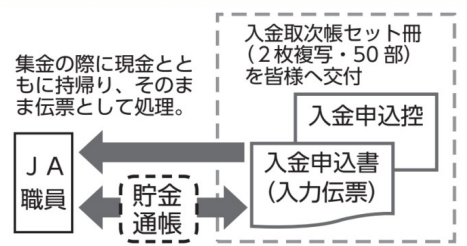

● 通帳・証書などのお預り方法

当 JA の職員が、皆さまから通帳・証書や申込書・伝票などの重要品をお預りする際は、その証として「受取書」を発行いたします。お預りした通帳・証書を返却する際には、引き換えに「受取書」は回収させていただきますので、大切に保管してください。

● 店頭以外での現金のお支払いについて

各種貯金満期金・口座からの出金、共済金のお支払いなど、当 JA では店頭以外での現金支払いを禁止とさせていただきます。何とぞご容赦ください。

● 集金状況の確認と担当者の交代について

当 JA では、定められた手続きのもと集金が適正に行われているかの検証のため、集金担当以外の職員が訪問する場合がございますので、予めご了承ください。

また不祥事未然防止のため、皆さまの集金担当職員は定期的（最長 3 年間）に変更させていただきます。

(お届け印) >> <<キャッシュカード>>をお預りすることはございません。

長崎西彼農業協同組合 (JA 長崎せいひ)	○総務部コンプライアンス課	095-825-5524
	○総務部総務課	095-825-5600
	○金融部	095-825-5609
	○共済部	095-825-5606

組合員・利用者の皆さまへ

現金や通帳などのお預かりについて

平素より JA 長崎せいひをご利用いただきまして誠にありがとうございます。

当 JA では、組合員・利用者の皆さまから安心してご利用いただけるようご自宅などを訪問し、現金や通帳などをお預りする渉外業務について、以下のとおり手続きを定めさせていただいております。

お手数をおかけしますが、何とぞご理解とご協力を賜りますようお願い申し上げます。

『受取書』をお渡しいたします。

- ◇ 当 JA 職員が、皆さまから現金や通帳・証書などをお預りする際には、必ず『受取書』を発行しお渡しいたします。
- ◇ 『受取書』は、記載内容に間違いのないことをご確認のうえ、必ずお受け取りください。
- ◇ 通帳・証書などのご返却に際しましては、引き換えにお渡しした『受取書』を回収させていただきます。大切に保管ください。

『受取書』見本

出資組合員		出資組合員以外		おなまえ		No. _____	
受取品		枚数	合計金額(円)		備考		地理指定日
1 現金 小切手 () 手形 ()	枚			貯金(普通・総合・ 共済種別 () 【新契約・異動・既契約・返済】 その他 ()			
2 通帳 (普通・総合・定期・積立式定期 定期積金)	冊						
3 貯金証書 (定期・定期積金・)	枚			貯金解約(振替・ その他 ()			
4 払戻請求書・貯金解約申込書等 (普通・総合・定期・積立式定期 定期積金)	枚			貯金払戻し(振替・ 共済種別 () 【新契約・異動・既契約・返済】 その他 ()			
5 申込書等 (普通・総合・定期・積立式定期 定期積金)	枚						
関係書類お渡し方法		郵送・ご来店・持参	手続処理後お渡しするもの		①現金 ②通帳・貯金証書 ③手形・小切手 ④計算書 ⑤その他 ()		

上記お受け取りました。ご依頼の手続完了後、関係書類をお渡しいたしました後は、本書を無効とさせていただきます。
なお、記載金額を共済掛金等として入金地理後、領収書を発行した場合は、本書を無効とさせていただきます。
ただし、右記載事項 2 および 3 の場合は本書を回収させていただきますので、それまで大切に保管ください。

取扱者印

長崎西彼 農業協同組合

(ご注意)
1 取扱者印のないもの、または合計金額を訂正したものは無効といたします。
2 関係書類「現金」「通帳・貯金証書」または「小切手」をご来店または持参の方法でお渡しする場合は、本書と引換えにお渡しいたします。
3 受取りいたしました小切手・手形等が万一決済されなかったときは、本書と引換えに小切手・手形等をお返しいたします。
4 共済掛金の小切手および手形等の払込みは、原則できません。
5 本書は売買、譲渡または質入できません。
6 本書をなくされたときは、当組合にただらにお届けください。
お届け前に生じた事故、損害などにつきましては、当組合は一切その責を負いません。

店頭以外での現金支払いはいたしません。

当 JA では、平成 30 年 4 月以降の店頭以外での現金によるお支払いを取りやめさせていただいております。何とぞご容赦ください。

ご注意ください！ 当 JA 職員は、いかなる場合でも、≪ご印鑑・通帳印

ご不明な点がございましたら、お取引店舗または当 JA 本店の各部署までご連絡ください。
受付時間 午前 9 時～午後 5 時 (土・日・祝祭日・JA 休業日を除きます)

第5次

農業所得向上 生産拡大

(株)アグリ未来長崎キュウリを初出荷

今後は農福連携等視野に

(株)アグリ未来長崎は8月20日、西海市西彼町でキュウリの出荷を開始した。設立して初めてのキュウリの出荷となり、曲りが少ない品質の良いキュウリとなっている。11月中旬まで続き、7トンの出荷を見込む。同法人では従業員7人と新規就農予定の研修生5人がキュウリやジャンボシトウ、オクラを40畝で生産している。その内キュウリはハウス15畝で栽培。7月22日に2,000本の苗を定植し順調に生育した。長崎や関東、関西の市場、JA直売所に出荷する他、長与町の給食センターにも供給して地産地消に取り組む。8月16日に西海市西彼町で開いた目揃え会では、従業員と研修生、JA職員ら9人が出席して長さや太さ、曲がり具合などの選別の仕方を確認した。



(株)アグリ未来長崎のキュウリハウス (8月16日、西海市西彼町)



同法人は平成31年1月に設立。自らが農業の担い手となり地域の耕作放棄地の解消と農業生産の拡大に繋げると共に、「農の雇用事業」を活用し新規就農予定者の研修を受け入れて育成に力を入れる。今後は10月にかけてスナップエンドウを50畝、イチゴを20畝、ブロッコリーを30畝播種または定植し、拡大する計画。今後は外国人労働者の受け入れ、農福連携を活用して更なる生産拡大を目指していく。



キュウリの規格を確認する従業員と研修生ら (8月16日、西海市西彼町)



色つきや病害虫などを検査するJA職員 (7月31日、西海市西彼町)

高品質ホオズキ出荷しました

大西海花き部会

大西海花き部会の部会員のうち11人が7月24日から8月10日にかけてホオズキを出荷した。本年産も大きく綺麗に実り、高品質となった。枝26,720本、実8,200個を出荷した。



出荷されるホオズキの実

同部会では寒冷紗を導入し、先進地視察や月に1度の現地検討会を行うなど出荷量の拡大・品質向上に力を入れる。今年産は生産者が2人増加。新規栽培者や作業に遅れのある生産者を他の生産者が手助けし、声を掛け合いながら団結して生産・出荷を行った。

ひっつきレポート

ぶどう祭り来場者で賑わう

道の駅「夕陽が丘そとめ」

道の駅「夕陽が丘そとめ」は8月25日にぶどう祭りを開いた。「ピオーネ」「シャインマスカット」「巨峰」など様々なブドウを即売した。

同道の駅では毎年ブドウが旬になると店内でも専用のコーナーにずらりとブドウが並ぶ。イベントにも開始前から多くの人々が採れたてのブドウを求めて詰めかけた。「とぎつ巨峰ワイン」の試飲会も実施。ブドウづくしの1日となった。実際に購入した来場者の1人は「毎年来ています。家族で食べるのが楽しみ」と話した。



時津産の「巨峰」でつくったワイン



屋外にずらりと並ぶブドウ (8月25日、長崎市東出津町)

ポレきつひ

特産品「巨峰」を地元の人たちへ 時津ぶどう部会

時津ぶどう部会は8月24日、特別養護老人ホーム時津荘と時津町立時津保育所を訪れ、特産品の「巨峰」をプレゼントした。

同取り組みは毎年実施し、数十年続く。お年寄りや園児らが食べやすい種無し巨峰を24パックずつ（1パック300g）贈った。部会員らが「美味しいブドウを食べて、長生きしてください」と同老人ホーム入所者へ手渡すと、受け取った入所者らは「本当にありがとう。とても嬉しい」と喜んだ。

老人ホーム入所者へ手渡す部会役員ら
（8月24日、時津町西時津郷）



金賞に朝長正行さん、川島司さん 時津ぶどう部会品評会



品評会の様子
（8月24日、時津町久留里郷）

時津ぶどう部会は8月24日、時津町久留里郷で品評会を開いた。有核（種有り）の部に35点、無核（種無し）の部に20点が出品され、朝長正行さん、川島司さんがそれぞれ金賞に輝いた。

森康博部会長は「例年より粒が大きく、甘くて美味しいものができた」と話す。降雨の影響で更に粒が大きくなる見込み。平均糖度も有核、無核共に18度以上で甘さ十分。出品されたブドウを含め約100kgを、8月25日の「とぎつ夏まつり」朝市で販売した。

▽入賞者は以下の通り

褒賞	有核の部	無核の部
金賞	朝長 正行	川島 司
銀賞	廣田 文雄	山下 勝己
銅賞	田中 伸也	崎山 増己
	山崎 愛明	廣田 文雄
	瀧本キヌ工	田中 伸也

腐敗果防止の徹底を呼びかけ 大西海びわ部会通常総会

大西海びわ部会は8月27日、多以良地区公民館で通常総会及び生産販売研修会を開き、関係者ら約30人が出席した。

部会員42人が生産。気象に左右されない安定生産が可能な産地づくりを目指して活動する。糖度12度以上等为目标に掲げ、適正な管理を徹底し、安全・安心なびわづくりに取り組むことを決めた。

井手孝博部会長は「市場と選果場の情報交換のおかげで本年産の単価はあまり下がることなく推移した。しかし腐敗果の発生については反省すべき点であり、しっかり努力して取り組んでいかなければならない」と話した。

挨拶をする井手部会長
（8月27日、西海市大瀬戸町）



堀端和浩さんが新部会長に 長崎ハウスびわ部会通常総代会

長崎ハウスびわ部会は8月2日、本店で通常総会を開き関係者ら約60人が出席した。役員改選を行い、新部会長に堀端和浩さんが就任した。

本年産は順調に生育し、前年比105%の133.6トンを出荷。来年産に向け、本年度においても生産量の確保と腐敗果・障害果を出さない堅実な肥培管理、産地情報を活動の柱にして取り組んでいくことを決めた。田平正敏前部会長は「食味が良く腐敗果等のない美味しいびわを、来年度も今年以上に提供できるよう頑張ってください」と挨拶。堀端新部会長は「若いメンバーであるが、諸先輩方から学んだことを活かして頑張っていきたい」と話した。



挨拶をする田平前部会長（8月2日、長崎市興善町）

上 物率100%の中で岳下肇さんが金賞 「長崎和牛・出島ばらいろ」 枝肉共励会

JA 長崎せいひは7月29日にJA全農ミートフーズ(株)九州営業本部で夏季「長崎和牛・出島ばらいろ」枝肉共励会を開いた。上物率100%というハイレベルな大会の中、岳下肇さんの出品牛が見事金賞を獲得した。

生産者8人が去勢33頭、雌3頭の計36頭を出品。出品牛全体成績は、枝肉重量は去勢534.3kg、雌462.6kgで、格付けは5等級が28頭、4等級が8頭と全て上物という立派な枝肉が揃った。

▽受賞者は以下の通り
(敬称略)

褒賞	氏名
金賞	岳下 肇
銀賞	前田 博孝
銅賞	林 勝行
	岳下 肇
特別賞	前田 博孝
	渡部 孝信

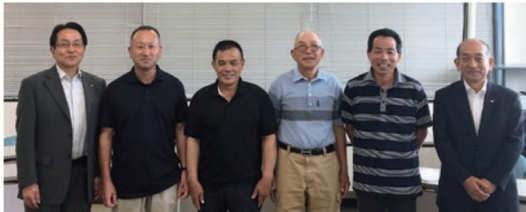

受賞者と関係者ら (7月29日、福岡県太宰府市)

県 下共励会で岳下肇さんがグランドチャンピオン賞 「長崎和牛」 系統枝肉共励会

7月27日にJA全農ながさがが開いた第25回「長崎和牛」系統枝肉共励会で、岳下肇さんの出品牛がグランドチャンピオン賞に輝き、1kgあたり7,040円と高単価で取引された。

県下JAの肥育牛生産者が去勢86頭、雌14頭の計100頭(内、JA長崎せいひは32頭)を出品した。褒賞を獲得した10頭の出品牛全てがサシ(霜降り)がどれくらい入っているかを示すBMSナンバーが最高の12で、全体の物率が93%と立派な枝肉が揃った。他、前田博孝さんの出品牛が金賞を獲得した。



左から森口純一組合長、岳下さん、前田さん
(7月27日、佐世保市千尽町)

販 路拡大順調、活動に成果 「長崎和牛・出島ばらいろ」消費拡大実行委員会

「長崎和牛・出島ばらいろ」消費拡大実行委員会は8月20日、本店で総会を開いた。

同委員会が発足した平成24年度には15店舗だった常時取扱店は昨年度で50店舗に増え、市民の認知度も71%から90%に上昇した。ふるさと納税の返礼品として取り扱いを始めた平成27年度は60件の受注であったが、昨年度は1,819件と大幅に増加。しかしながら観光客への認知度は低いことから、白崎純範会長は「今後も観光客をターゲットにした情報発信と、取扱店舗の拡大に重点的に取り組む」と話した。



総会で意見交換する生産者ら
(8月20日、長崎市興善町)

「長 崎和牛・出島ばらいろ」を味わって 「食卓の日」に市民に提供

「長崎和牛・出島ばらいろ」消費拡大実行委員会と長崎市役所食堂のレストラン・ル・シェフが協力し、地産地消を推進する「食卓の日」である8月19日に同食堂で「長崎和牛・出島ばらいろ」のハンバーグステーキを提供した。

開発したのは坂本明夫料理長。普段提供するハンバーグは牛肉と豚肉の合挽きであるが、「長崎和牛・出島ばらいろ」の旨味と甘味がしっかりと伝わるよう、特別に同和牛100%の挽肉で作った。

「長崎和牛・出島ばらいろ」ハンバーグステーキを紹介する坂本料理長(8月19日、長崎市桜町)



その他の食材も県内産のものを多く使用し、「地産地消」にふさわしい一皿となった。

ポレきつひ ート

収 量増加を目指し研修 環境制御技術習得研修会

長崎県環境制御普及推進協議会が7月25日、西海市西彼町で開いた環境制御技術習得研修会に、生産者やJAなどの関係機関約50人が集まった。

環境制御とは施設園芸において、炭酸ガスの施肥や灌水など、植物に最適な状態にコントロールすることで収量と品質を上げる技術。(株)デルフィージャパンの齋藤章氏が光合成を重視した環境制御方法について講義した。基本的な考え方、効率的な実施方法、効果的なデータ採取と活用方法など、実践に基づいた講義となった。



積極的に質問し学ぶ参加者ら
(7月25日、西海市西彼町)

大 学生が「長崎びわ」の課題解決を提案発表 長崎大学環境科学部

長崎大学環境科学部環境政策コースの学生らが「長崎びわ」について課題を見つけ解決のための提案を行う発表会を8月8日に本店で開き、生産者をはじめ関係者ら17人が集まった。

同大学2年生11人が取り組んだ。ビワについて学んだ後、「びわフェスタ」で作業体験と来場客へのインタビューを実施した他、現地研修を通して課題を見つけ研究を進めた。発表した学生は「ビワが課題を抱えていることを初めて知った」「現状や問題点などは外からでは分からない。現場の声を大切にしたい」と話した。



発表をする学生ら (8月8日、長崎市興善町)

新 入職員 17人、決意新たに 正職員辞令交付式

JA長崎せいひは8月1日、平成31年4月に入組した職員ら17人に正職員となる辞令を交付した。

森口純一組合長は「信頼を寄せられる人になれるよう、人間としての自分の力を磨いてほしい。仕事においても大きな夢と高い理想を持って取り組んでほしい」と激励し、一人ひとりに辞令を手渡した。茂木支店の浦崎もえ花さんは「正職員となり一層責任を感じている。ミスの無いよう仕事に励み、地域の皆様との会話を通して信頼を得る職員になりたい」と抱負を述べた。



正職員となった職員ら (8月1日、長崎市興善町)

結 婚の成約を目指す 「農×恋プロジェクト」今年度も始動

青年部が中心となって進める婚活事業「農×恋プロジェクト」が今年度も活動をスタートし、8月1日に本店で企画会議を開いた。

同事業はイベントを通して女性らと交流することで結婚の成約を目指す。長崎県の「ながさきめぐりあい事業」のサポートを受け、会員ら自身がイベントを企画。これまでビアガーデンやポーリングの他、農業を活かしたイチゴ狩り、桃狩りなど様々な企画で活動してきた。今年度の会員は7人。9月7日に1回目のイベントとしてパーキューを実施する。



企画会議の様子 (8月1日、長崎市興善町)

西彼葬祭センターより

さくら会館西彼斎場

本年7月新装オープンしました

やすらぎホール

(旧西彼斎場別館)



収容人数 最大70名様
安らかな時間の中で故人様
をお送りいただけます。



浴室・洗面所・台所

お通夜泊りをご利用の皆様へ、ご自宅と
変わらない設備でご自由にお使いいただ
けるよう配慮しております。

斎場のご案内

当会館は、早岐駅より車で約30分、観光名所西海橋西
口より1.8km先の国道206号線沿いに位置しております。
駐車場は、当会館に70台、周辺の当JA施設を含め約
140台駐車可能です。

会場ご利用について

全宗派、格式のあるご葬儀を、ご遺族様のお気持ち
を大切に、すべての準備から施行まで真心をこめて
お手伝いさせていただきます。

生花・灯ろう

季節を彩るお花。故人様が愛したお花の献花や灯り
を各種取り揃えております。御霊をお送りするにふ
さわしいお飾りです。

お引き出物

ご香典等のお返しには、当斎場の豊富なお品の中
からご予算に応じお選びいただけます。

お料理

お通夜食やご葬儀の前後に集われた方々への会席料
理仕出し等各種承っております。人数の多少にかか
らずお申し付けください。



◆ご予算に応じ各コースをご用意しております。

事前相談
受付中

年中無休
24時間承ります。
お気軽にご相談下さい。

さくら会員募集中

葬儀祭壇価格
組合員・年金受給者の会
どちら様もご加入で

最大 **25%** 特別
割引

葬儀祭壇価格に祭壇生花代金は含まれません。

※詳しくは当センターへおたずねください。

西彼葬祭センター ☎0959-28-1313
西海市西彼町小迎郷2849-1

長崎西彼農業協同組合

県央振興局より



「ツマジロクサヨトウ」



① 新たな害虫に要注意

幼虫の特徴

網目模様

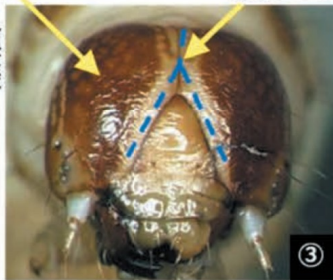

淡色部は逆Y字



網目模様



④ ※若齢幼虫では区別が難しい



尾部に黒色や褐色の斑点

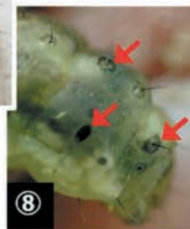

体長：大きくなると約40mm
※体色は生育環境で変化

早期発見・
早期防除が
不可欠

〈原図〉

- ①～⑤: 植物防疫所
- ⑥～⑩: 長崎県病害虫防除所
- ①雄成虫②雌成虫

食害する作物

とうもろこし、水稲、さつまいも、野菜等
(葉、茎、花、果実を加害)
飼料用とうもろこしでの被害状況



葉の食害痕



葉鞘部の食害痕、虫糞

本害虫が、今年7月3日に、国内で初めて鹿児島県において発生が確認され、7月11日に長崎県でも飼料用とうもろこしで発見されました。

アフリカでは、とうもろこしが甚大な被害を受けており、飛翔距離が長く、繁殖力も強いことから、まん延防止のためには早期発見・早期防除が大切です。疑わしい害虫を発見したら、すぐに下記へ連絡してください。

【連絡及び問い合わせ先】 県央振興局
長崎地域普及課 TEL0957-22-0057
西海事務所 TEL0959-27-1821



果 樹 (総合)



10月の管理

柑橘

今月から本格的に極早生みかんの収穫作業が始まります。果実の取扱には十分注意をして計画出荷に努めてください。

1. 樹上選果

樹の状態を確認して日焼け果や極小果等を落とすようにしましょう。また、着果量が少ない樹については、早い時期に行くと秋芽が発生する場合がありますので収穫直前に行いましょう。

2. 収穫

収穫をする前に必ず腐敗防止剤の散布など農業安全使用基準を遵守し収穫を行ってください。
なお、取扱は丁寧に行いましょう。

3. 病害虫防除

対象病害虫	使用薬剤並びに濃度	
腐敗防止	ベンレート水和剤 4,000倍 (収穫前日まで)	} 混 用
	みかん 4回 中晩柑 2回)	
	ベフラン液剤25 2,000倍 (収穫前日まで)	}
	みかん 3回 中晩柑 2回)	
ロイヤルシリカ 800倍 アビオン-E 1,000倍		

※前回散布より累積降雨量80mm、又は10日経過したら必ず再散布する。

※ベンレート(水)の代わりにトップジンM(水)2,000倍(収穫前日まで 5回)を散布しても良い

※腐敗防止剤を混用する順番はアビオン-E → ロイヤルシリカ → ベンレート(水)又はトップジンM(水) → ベフランの順で入れる。

4. 極早生の秋肥(礼肥)

秋肥(礼肥)については施用時期を遅らせないよう、速やかに施用して樹勢回復を図ってください。
秋肥の施用目安 (10a当り)

品種	施用時期	肥料名・施用量	
極早生	10月中旬	みかん1号	7.5袋
		みかん2号	6.0袋

5. 浮皮軽減(早生・普通)

10月よりクレント100倍を散布

※クレントは十分な攪拌後に使用し、散布中も攪拌すること

露地びわ

1. 摘房

通常摘房作業は、実施時期が早いほど効果が高まります。早花・充実していない花については早めの摘房を実施してください。その場合、着房率は、最終的に全新梢の60%を目安に実施してください。一般的には副梢は中心枝に比べ小玉で熟期が遅れる傾向にあるため、中心枝の花房を残すようにしてください。また、寒害被害を受けやすい園には、中心枝を残すとともに、副梢を20%~30%残し、開花期を遅らせて寒害被害を回避させる方法もあります。

2. 病害虫防除

対象病害虫	使用薬剤	倍数	注意事項
たてぼや病 (ピワサビダニ)	ペンコゼブ水和剤 アタックオイル	600倍 100倍	ペンコゼブ水和剤は、皮膚かぶれを生じることがあるので注意する。また、散布は落弁期までとする。

3. 寒肥施用

肥料名：燐硝安加里1号S552

時 期：10月下旬

樹 齢	5年以下	10年	15年	20年
施肥量	1/4 ~ 1/3袋	1袋	1.5袋	2袋

※詳しくは最寄りの支店の営農指導員へお問い合わせください。

野菜



春だいこんの栽培について

10			11			12			1			2			3			4			5		
上	中	下	上	中	下	上	中	下	上	中	下	上	中	下	上	中	下	上	中	下	上	中	下
			●									●											

1、圃場条件

耕土が深く保水性が良く排水性が良い所。

2、品種

桜風®、大師、初神楽(タキイ)

3、圃場の準備

播種 30 日前に元肥を施し、深く耕起して畝を作る。
畝を作った後、除草剤を散布し、マルチを張る。

4、施肥設計 (10a 当り)

肥料名	元肥	1 回目追肥	2 回目追肥
完熟堆肥	2,000kg		
セルカ	100kg		
BM 苦土重焼燐	40kg		
BB だいこん特号	120kg		
追肥名人		20kg	20kg

5、地温の確保

発芽促進を図る為、播種前までにはトンネル被覆を行い、最低地温 14℃を確保する。

6、栽植距離、マルチ

畝幅 270cm × 株間 25cm × 条間 27cm 8条植え

7、播種量

10a 当り種子量で約 800 ~ 1,000ml とし、1 穴に 2 ~ 3 粒まき 1 cm 程度覆土する。

8、温度管理 (トンネル)

播種 ~ 本葉 5 枚まで

発芽促進と主根の伸長を図る為、密閉状態とする。

間引き後 ~ 10 葉期まで

昼温 30℃を目標に管理する。
温度が上がるようであれば換気する。

10 葉期 ~ 20 葉期

徒長防止の為、昼温 25℃を上限として喚起する。

20 葉期以降

肥大促進と花茎を伸長させないように 20℃を目標とする。

9、間引き

本葉 4 ~ 5 枚の頃 1 本仕立てとする。間引きが遅れると根形以上が起こる。

10、かん水

マルチ下のチューブかん水が降雨時にトンネルを開け午前中に行う。

11、収穫

播種後 100 日程度収穫期に達する。

マルチ、トンネル被覆の目的

↓
発芽促進・花芽分化抑制・肥大促進・寒害防止

水 稲



稲刈りは適期に行いましょう。

○適期の収穫は収量・品質を確保する上で重要となり、いつ出穂したかを再確認し収穫を行ってください。

☆出穂とは、穂先端の籾の一部が止葉の葉鞘から抽出した状態です。

☆出穂期は、気象・水稲の生育・栽培概要によっても変わりますのでご注意ください。

○収穫期の目安

品種名	出穂後日数	出穂後積算気温	青味粉率
早生品種	35 ~ 40日	850 ~ 1,000℃	25 ~ 5%
中生品種	38 ~ 45日	950 ~ 1,100℃	20 ~ 5%
晩生品種	40 ~ 50日	900 ~ 1,100℃	15 ~ 3%

☆天候や出穂時期で変わりますが、ヒノヒカリで出穂後約42日、にこまるはヒノヒカリより3~7日遅れで、新品種なつほのかはヒノヒカリに比べ11日程度早くなりますので適期刈り取りに注意ください。

○米の品質は、刈り遅れると『銅割れ』『茶米』が増加し、早刈りしてしまうと『未熟米』『青米』が増加しますので適期に刈り取るように心がけましょう。

○収穫後の取り扱いについては、収穫したまま放置していると発酵米になりやすいため適切な乾燥作業を行い、品質低下にならないようにしてください。

ほほえみ配達人



山口 蓮

やまぐち れん

喜々津支店共済課

担当 / 長期共済

年齢 / 19歳

好きな食べ物

／すべての肉

好きなスポーツ

／サッカー

バスケットボール

性格 / 恥ずかしがり屋

趣味 / バスケットボール

長崎明誠高校を卒業後、平成31年4月に入組しました。母親の助言でJAを知り「組合員の方々と関わるのが楽しそう」と思ったことがきっかけです。小学生の頃に小大会でバスケットボールに出場して以来、今でも趣味で続けています。中学校では残念ながらバスケットボール部が無くソフトテニス部に入部。キャプテンも務めるなど活発に活動し、高校でもソフトテニス部でした。恥ずかしがり屋な性格ですが、学校生活では人前でまとめ役になることが多く、たくさんの人と関わってきました。高校では体育祭で応援団長も務めたそうです。「今はまだ自分ができる仕事が少ないので、できるようにって、安心して仕事を任せてもらえるようになりたい」と今後の抱負を話しました。

recipe レシピ

インゲンごましょうゆ掛け

●材料 (2人分)

インゲン	200g
白ごま	70g
濃い口しょうゆ	120ml
料理酒	60ml
みりん	30ml
かつお節	10g

●作り方

- ①鍋に料理酒、みりんを入れ煮きり、濃い口しょうゆ、かつお節を入れてボールなどにこして入れ、フライパンでいった白ごまを合わせ、ごましょうゆを作る。
- ②鍋に水と塩適宜 (材料外) を入れ沸かし、インゲンをゆで、熱いうちに①に漬ける。
- ③②を1時間ほどなじませ器に盛り付ける。



茨城県笠間市にある「キッチン晴人(ハレジン)」オーナーシェフ 永井智一 (ながいともかず)

フレッシュミズたんぽぽ会

地元夏祭りでPR

8月3日、長与ニュータウン夏祭りに出店し、バッグや袱紗（ふくさ）など手作りの品の他、新鮮野菜やJA商品を販売しながら、「フレッシュミズたんぽぽ会」をPRしました。

地元の人たちと交流しながら、活動の活性化と部員拡大を図ります。Aコープマーク品については試食用意し、「体に良い」「材料が国産」「おいしい」などおすすめだと思うポイントを話しながら来場者にPRしました。



新鮮なお野菜をどうぞ！



いろんな商品を取り揃えました！



視察研修でアスパラガス収穫を初体験



大きなアスパラガス採れました！

8月24日、西海市西彼町でアスパラガスの収穫を体験しました。部員とその家族28人が参加して初めての体験を楽しみました。

農業の現場を知ろうと企画した視察研修で西海市にある直売所や(株)アグリ未来長崎の見学、アスパラガス収穫体験を実施しました。収穫の仕方を教わった後、園地を自由に歩き収穫できるアスパラガスを熱心に探し、特に子どもたちは見つけると「あった！」と喜び収穫しました。

収穫体験の後はバーベキューを開いて交流し、採れたてのアスパラガスも焼いて皆で味わいました。



理事会報告

令和元年度 第6回定例理事会 8月29日開催

■報告事項

- 1 平成30年度不祥事再発防止策取り組み状況報告（令和元年7月）
- 2 自主点検結果について（令和元年度第1四半期）
- 3 平成30事業年度末JAバンク体制整備モニタリング報告について
- 4 平成30事業年度末JA財務モニタリング報告について
- 5 自治会・老人会紹介葬儀取扱奨励措置要領について
- 6 買取販売への取り組みについて
- 7 令和元年度7月末事業実績報告

米生産者の皆様へ

JAグループが取り扱う 安全・安心な『長崎育ち、県民米。』を 消費者は求めています!!!

JAグループでは、生産者皆様のお米をきちんと管理し、販売しています。

県民に深く愛され、ともに育むという願いを込めた、「長崎育ち、県民米。」

おかげさまで、美味しくて安心なお米として消費者の皆様方に評価をいただいております。



その一方で

毎年、品薄状態が続いています！

JAグループの取引先からの購入希望数量に対して、供給数量が**2割以上足りていません!!!**

「長崎育ち、県民米。」の人気の高まること。それは、生産者の皆様の安定収入につながります。

そのためには、**消費者への安定供給が不可欠です!!**

生産者の皆様!! JAへお米を出荷してください!!!!

俳句

七十四年戦なき日々原爆忌

山名平司郎

畑やひとり歩きの歩を速め

上野 沙知

子供らのパワーを貰ひ盆用意

高尾ひさの

教会の古語る秋の風

本田 常子

たをやかに日傘傾げる会秋かな

植村 京子

這ひ這ひを始む赤子や夏座敷

田川 育枝

山二つ越へて花火の音ばかり

國生恵美子

短歌

暑き日も

雨風の日もせんだんは

小枝の青き実確と護れり

一瀬 幸恵

大惨事

朝出勤しその午後には

息が絶えるとは誰が思うや

福田 輝俊

青葉の色

透かしし風を纏いつつ

紹の衣干さるる母在るごとく

山里 和代

編集後記

この間「シャインマスカット」を買って実家に持って行きました。父も兄家族も「シャインマスカット」は初めてだったそうです。特に姪と甥が「甘くておいしい」と喜んでくれて良かったです。

夕陽が丘そとめで試食したあるブドウが「おいしい!」と思つてとても気に入ったのですが、品種名を書いたメモを失くしてしまい、もう1度食べたいけれど何だったのか思い出せずもやもやしています。カメラを持つていたはずなのに、何故こういう時に限つて写真を撮つていないのか。ネットで調べてみても、ブドウの品種が多すぎて「これだ!」というのをまだ見つけられていません。皮ごと食べられる種無しブドウで、薄い赤色、細長い形の、さっぱりとした甘みのあるブドウでした。どなたかお心あたりのある方、教えてください。

松尾 麻耶

ひまわり 10

令和元年9月20日発行

発行 / 長崎西彼農業協同組合 総合企画部
〒850-0032
長崎市興善町6番7号
TEL 095-825-5600
FAX 095-825-5611
ホームページアドレス
www.ja-nagasaki.or.jp

印刷 / (有)正文社印刷所